ZPRAVODAJ OBCE PETROVICE

Na mokřady od srpna dohlíží vodník. *Perokresba: Miroslav Vomáčka, www.vendyatelier.cz*

ročník 12, číslo 4/2019 (říjen, listopad, prosinec 2019)

Ve dnech
6. – 13. října 2019 se v Petrovicích konalo šíření křesťanské víry kázáním – tzv. misie. Naposledy se v našem kostele konaly v roce 1934, tedy před 85 lety.

SLOVO STAROSTKY

Vážení a milí spoluobčané,

s koncem roku nastává čas, kdy se za uplynulými dvanácti měsíci ohlížíme a vzpomínáme, co jsme prožili, co jsme udělali a co se nepodařilo. Dovolte tedy, abych se ohlédla za právě skončeným rokem 2019 pohledem obecního úřadu.

Začátky roku bývají vždy hektické, neboť se připravují vyúčtování dotací z předešlého roku a chystají se nové žádosti. Rok 2019 byl pro obec mimořádně příznivý. Podařilo se nám získat hned několik dotací, v které jsme ani ve skrytu duše nedoufali.

Ministerstvo pro místní rozvoj vypsalo dotační programy v oblasti podpory rozvoje regionů, proto jsme zkusili podat hned tři žádosti – oprava autobusové zastávky, rekonstrukce místní komunikace od knihovny kolem kulturního domu až k hlavní silnici a rekonstrukce mateřské školy (nová střecha, elektroinstalace, podlaha ve třídě). S napětím jsme očekávali výsledky. Pro Vaši představu uvádím celkové počty došlých žádostí pro porovnání s počtem podpořených – rekonstrukce MŠ 727 : 76; rekonstrukce místních komunikací 1317 : 293 a rekonstrukce autobusové zastávky 181 : 25. Při pohledu na počty podaných žádostí jsme opravdu měli jen malou šanci. O to víc nás potěšilo, že jsme byli úspěšní, a to se všemi třemi žádostmi! Je to skutečně obrovský úspěch a já osobně k němu přistupuji s velkou pokorou. V celkovém součtu jsme na tyto tři akce v objemu téměř 11 mil. Kč získali bezmála 7 mil. Kč.

Z krajských dotací se nám podařilo získat na vybudování nového chodníku (před RD Tréškových) částku 186 tis., pro místní knihovnu 29 tis. Kč na doplnění stávajících regálů a výpůjční pult, na úpravu zeleně v parčíku u zastávky 90 tis. a dofinancování rekonstrukce školky 300 tis. Kč. Dále jsme získali dar ve výši 85 tis. za úspěch v soutěži Vesnice roku 2019, který byl použit na dofinancování parčíku.

Máme též zažádáno o dotaci z Operačního programu Životní prostředí na obnovu polní cesty z Dobelic do Petrovic včetně výsadby stromů „Petrovice – interakční prvek nad Vévozem IP (alej)“. Rozpočet na tuto akci činí 1,2 mil. Kč. Tak budeme opět doufat…

Koncem roku 2019 jsme podali žádost ze Státního fondu životního prostředí o dotaci na dosadbu stromů v intravilánu obce. Výsledek v tuto chvíli zatím není znám. Z těchto stromů už byly lípy u kostela a břízy u kulturního domu vysazeny, švestky podél silnice na M. Krumlov vysadíme na jaře.

V měsíci prosinci se podařilo dokončit výběr zájemců o připravované stavební parcely a v nejbližší době budou s šesti budoucími stavebníky podepsány kupní smlouvy. Jsme rádi, že mladé rodiny chtějí v naší obci zůstat.

Plány na investiční akce máme i pro rok 2020. V současné době připravujeme projektovou dokumentaci na opravu polní cesty „Na Chmelinkách“ včetně oprav propustků a současně na opravu chodníku a místní komunikace u rodinných domů pod AGRO družstvem. Také bychom rádi zkusili podat žádost o dotace na JMK na údržbu zeleně v obci. Rovněž plánujeme během tohoto roku připravit projektovou dokumentaci na prodloužení inženýrských sítí ke stavebním místům v lokalitě Humna.

Na leden 2020 připravujeme podklady pro žádost o dotaci z Ministerstva obrany na druhou etapu opravy pomníku padlým. Rovněž zvažujeme, jak nejlépe nakládat

s odpady, proto prosím věnujte pár minut pro vyplnění a odevzdání dotazníku, který najdete v příloze zpravodaje. Plánů máme opravdu hodně, jen aby se nám dostalo potřebné množství peněz!

Prostřednictvím obecního zpravodaje bych velice ráda poděkovala všem členům zastupitelstva obce za pomoc a spolupráci. Pro naši obec odvedli kus práce (služby v doškové chalupě, zálivky parčíku u zastávky, údržbu stromků v lesoparku, aktivní účast při kulturních akcích a vzornou reprezentaci obce před komisí v soutěži Vesnice roku 2019). Velké poděkování si zaslouží všichni členové místních spolků a jejich rodinní příslušníci, kteří se pravidelně zapojují do organizace společenského života v obci. Velmi si vážím Vaší obětavosti a úsilí na úkor vlastního volného času!

Upřímně děkuji všem občanům za pomoc a příkladný úklid obce před návštěvou komise Vesnice roku 2019. Bez Vaší pomoci bychom ocenění nezískali. Velké díky patří rovněž občanům, kterým není zatěžko posekat trávu na obecních pozemcích kolem svého domu nebo odmést sníh z chodníku. Ne vždy je to možné rychle zvládnout silami obecních pracovníků.

Z připraveného přehledu akcí se dozvíte, že nás opět bude čekat rok plný kultury a sportu, proto všem organizátorům přeji hodně elánu a úspěchů.

Všem občanům Petrovic přeji, ať rok 2020 prožijete ve zdraví, štěstí, radosti a osobní spokojenosti.

Irena Závišková

ZE ZASEDÁNÍ ZASTUPITELSTVA OBCE

22. zasedání zastupitelstva obce Petrovice dne 10. října 2019

- ZO projednalo a schválilo Smlouvu o poskytnutí dotace z rozpočtu JMK mezi Jihomoravským krajem a obcí Petrovice. Předmětem smlouvy je poskytnutí finanční podpory ve výši 90 tis. Kč na úpravu zeleně v parčíku u autobusové zastávky.
- ZO projednalo a schválilo žádost projektantky Aleny Danielové o souhlasné stanovisko s trasou a uložením vodovodní a kanalizační přípojky k rodinnému domu č.p. 115 do obecních pozemků p. č. 1699/14, 2130 a 2131 v k. ú. Petrovice u Moravského Krumlova.
- ZO projednalo nabídku spolupráce od města Moravský Krumlov v rámci vybudování parkoviště v blízkosti stanice ČD Rakšice. Předběžně vyčíslený podíl naší obce na této akci by činil cca 330 tis. Kč. ZO navrhuje hledat levnější řešení, proto doporučuje společnou schůzku starostů dotčených obcí Petrovice, Lesonice, Vedrovice, Kubšice, Olbramovice a Moravský Krumlov k projednání financování této akce.
- Starostka informovala ZO o doručení Rozhodnutí o poskytnutí dotace MMR na akci „Rekonstrukce Mateřské školy v Petrovicích“.

23. zasedání zastupitelstva obce Petrovice dne 24. října 2019

- ZO projednalo vyhodnocení došlých žádostí na odkup stavebních parcel v majetku obce dle vydaného záměru v lokalitách Humna a u mlýna. Bylo doručeno celkem

8 žádostí, což je o 2 více než počet nabízených stavebních parcel. Bylo určeno pořadí žadatelů na základě bodového hodnocení a schválen prodej stavebních parcel v k. ú. Petrovice takto:
Lokalita Humna: Parcela p. č. 2752 o výměře 1085 m^2 bude prodána P. J., parcely p. č. 2760, 2961/1 a 2962 o celkové výměře 1084 m^2 budou prodány N. K., parcela p. č. 2751 o výměře 1072 m^2 bude prodána M. K. a parcela p. č. 2749 o výměře 1097 m^2 bude prodána K. P. a M. J.
Lokalita u mlýna: Parcela p. č. 400/17 o výměře 1103 m^2 bude prodána A. V. a parcela p. č. 400/19 o výměře 1048 m^2 bude prodána K. B.
Poznámka: Toto usnesení bylo na 25. zasedání ZO zrušeno.

- ZO projednalo výsledek výběrového řízení na akci „Rekonstrukce místních komunikací v obci Petrovice“. Byly doručeny 3 cenové nabídky, nejnižší cenovou nabídku podala společnost COLAS CZ a.s., Znojmo, IČ 26177005 ve výši 4 238 068,06 Kč bez DPH, tj. 5 128 062,35 Kč včetně DPH. ZO schválilo výběr tohoto dodavatele a pověřilo starostku podpisem smlouvy o dílo.
- ZO projednalo výsledek výběrového řízení na akci „Oprava zastávky autobusu Petrovice“. Byly doručeny 3 cenové nabídky. Nejnižší cenovou nabídku podala společnost Geo-stav Valeč s.r.o., IČ 07642661 ve výši 2 084 809,08 Kč bez DPH, tj. 2 522 618,99 Kč včetně DPH. ZO schválilo výběr tohoto dodavatele a pověřilo starostku podpisem smlouvy o dílo.
- ZO projednalo žádost J. H. na odkoupení části obecního pozemku za domem č.p. 64. ZO schválilo přijetí záměru na prodej části pozemku p. č. 6/1 v majetku obce v k. ú. Petrovice u Moravského Krumlova o výměře cca 70 m^2, druh pozemku ostatní plocha. Žadatel si nechá na vlastní náklady zhotovit geometrický plán na rozdělení uvedeného pozemku.
- ZO projednalo a schválilo přijetí záměru na prodej nebo směnu pozemků v majetku obce v k. ú. Petrovice u Moravského Krumlova: p. č. 2144 o výměře 277 m^2, druh pozemku orná půda, p. č. 2314 o výměře 1026 m^2, druh pozemku orná půda, p. č. 2978 o výměře 764 m^2, druh pozemku orná půda a p. č. 2469 o výměře 1262 m^2, druh pozemku vinice.
- ZO projednalo a schválilo záměr na výsadbu stromů v obci, a to v parku u kostela (p. č. 1699/3), u kulturního domu (p. č. 11/1) a podél silnice ve směru na Moravský Krumlov (p. č. 2814) na obecních parcelách. ZO schválilo oslovení Ing. Radky Škodové, Mor. Krumlov, aby připravila projekt výsadby včetně cenové nabídky. ZO pověřilo starostku a místostarostu podáním žádosti o dotaci ze Státního fondu životního prostředí, současně ZO souhlasí s realizací projektu „Výsadba stromů v obci Petrovice“, a to i po dobu udržitelnosti projektu, a následnou péčí v budoucích letech.
- ZO projednalo a schválilo podání žádosti o dotaci na Ministerstvo životního prostředí na vsakovací objekty v rámci připravované akce „Rekonstrukce místních komunikací v obci Petrovice“. ZO pověřilo starostku a místostarostu podáním žádosti o uvedenou dotaci.
- ZO projednalo a schválilo záměr na prodej obecního pozemku p. č. 613/33 o výměře 34 m^2, druh pozemku ostatní plocha v k. ú. Petrovice u Moravského Krumlova za cenu 50 Kč/m^2. Současně s pozemkem bude prodána rozestavěná stavba garáže včetně projektové dokumentace v ceně 25 tis. Kč.
- ZO projednalo studii opravy polní cesty v lokalitě Chmelinka a místní komunikace kolem RD pod Agrodružstvem včetně propustků. ZO doporučilo projednat tuto

studii se všemi občany v těchto dotčených lokalitách. Současně pověřilo starostku a místostarostu vyjasnit podrobnosti pro podání žádosti o dotaci na MAS Živé pomezí Krumlovsko-Jevišovicko.

- ZO projednalo organizační zajištění brigády v lesoparku v sobotu 26. 10. 2019 od 8 hodin na dosazování uschlých stromů a keřů za účasti Ing. Dušana Utinka.
- ZO projednalo a schválilo přechod k novému dodavateli elektrické energie a plynu MND.

24. zasedání zastupitelstva obce Petrovice dne 7. listopadu 2019

- ZO projednalo a schválilo Rozpočtové opatření č. 9/2019.
- ZO projednalo a schválilo Dodatek č. 16 ke smlouvě o svozu a odstranění tříděného odpadu mezi obcí Petrovice a AVE CZ odpadové hospodářství s. r. o.
- ZO projednalo a schválilo Smlouvu o zřízení věcného břemene č. ZN-014330051806/001 mezi obcí Petrovice a firmou E.ON Distribuce, a.s., České Budějovice. Předmětem smlouvy je zřízení věcného břemene pro stavbu „Petrovice – Doležalová: NN příp. kab. příp“ na pozemku p. č. 1699/3 v k. ú. Petrovice u Moravského Krumlova ve vlastnictví obce v sousedství pozemku p. č. 90 za jednorázovou platbu ve výši 1200 Kč bez DPH.
- ZO projednalo a schválilo Dohodu o provedení práce s neuvolněnou členkou zastupitelstva Helenou Janštovou. Předmětem dohody je úklid KD (kuchyňka) a organizační zajištění pronájmu kulturního zařízení v období od 1. 11. do 31. 12. 2019.
- ZO projednalo problematiku údržby veřejných prostranství na pozemcích ve vlastnictví fyzických osob. ZO rozhodlo upozornit majitele pozemků v intravilánu obce na povinnost tyto plochy udržovat (alespoň 2x ročně pokosit). V opačném případě bude majitelům vystavena faktura za údržbu těchto pozemků ze strany obce. Tato informace bude zveřejněna v následujícím čísle obecního zpravodaje.
- ZO projednalo a vzalo na vědomí Zápis č. 3 kontrolního výboru ze dne 31. 10. 2019.
- ZO projednalo a vzalo na vědomí Zápis č. 3 finančního výboru ze dne 31. 10. 2019.
- ZO projednalo a schválilo návrh rozpočtu obce na rok 2020. Záměr bude vyvěšen na úředních deskách po zákonem stanovenou dobu.
- ZO projednalo stížnost otce uchazeče o koupi stavební parcely J. B. Pan F. B. zpochybnil hodnotící kritéria, která byla součástí žádosti. Přestože byl záměr právně podložen, ZO uložilo starostce kontaktovat advokátní kancelář a posoudit možné právní důsledky této stížnosti.
- ZO vzalo na vědomí informaci starostky o jednání 66. členské schůze DSO Moravskokrumlovsko dne 30. 10. ve Vedrovicích.
- ZO projednalo a schválilo odkoupení pozemku p. č. 403/14 o výměře 217 m^2, druh pozemku orná půda v k. ú. Petrovice u Moravského Krumlova od paní M. Z. za cenu 50 Kč/m^2, tj. celkem 10 850 Kč a pověřilo starostku přípravou kupní smlouvy.
- ZO projednalo a schválilo oslovení 3 projektantů se žádostí na zaslání cenové nabídky na zhotovení projektové dokumentace na prodloužení inženýrských sítí pro stavební parcely v lokalitě Humna: Ing. Petr Marčák, společnost Regioprojekt, s. r. o., Brno, Ing. Vladimír Musil, Znojmo a Radka Klímová, společnost DUIS, Brno.

25. zasedání zastupitelstva obce Petrovice dne 21. listopadu 2019

- Starostka informovala ZO o právním rozboru situace kolem záměru na prodej stavebních parcel a zpochybněné tabulce hodnotících kritérií. Advokátní kancelář žádné výrazné pochybení neshledala. Vzhledem k možnému dvojímu

výkladu jednoho z kritérií a současně možnému soudnímu sporu s následným zdržením budoucí výstavby ZO rozhodlo zrušit původní záměr na prodej stavebních parcel a následné vyhodnocení došlých žádostí.

- ZO projednalo a schválilo přijetí záměru na prodej stavebních parcel v lokalitě Humna a vedle mlýna. Jedná se o následující obecní parcely v k. ú. Petrovice u Moravského Krumlova: Lokalita Humna - p. č. 2752 o výměře 1085 m^2, p. č. 2960, p. č. 2961/1 a p. č. 2962 o celkové výměře 1084 m^2, p. č. 2751 o výměře 1072 m^2, p. č. 2749 o výměře 1097 m^2, lokalita u mlýna: p. č. 400/17 o výměře 1103 m^2 a p. č. 400/19 o výměře 1048 m^2.
  Pro podání žádosti použijí žadatelé vzor zveřejněný společně se záměrem na úředních deskách obce, kde budou uvedeny doplňující informace, na jejichž základě bude stanoveno pořadí žadatelů. Dále ZO schválilo znění kupní a plánovací smlouvy se zřetelem na zřízení věcného předkupního práva. Tyto budou zveřejněny společně se záměrem.
- ZO projednalo a schválilo složení hodnotící komise pro otevírání a vyhodnocení došlých žádostí o koupi stavebních parcel. Otevírání obálek a vyhodnocení proběhne ve čtvrtek 19. 12. 2019 v 17 hodin na obecním úřadě.
- ZO projednalo a schválilo Dodatek č. 1 ke Smlouvě č. JMK060477/19/ORR o poskytnutí dotace z rozpočtu Jihomoravského kraje v rámci dotačního programu Podpora rozvoje venkova Jihomoravského kraje pro rok 2019 mezi Jihomoravským krajem a obcí Petrovice na akci „Rekonstrukce Mateřské školy v Petrovicích“.
- ZO projednalo zprávu O2 Czech Republic a.s. o ukončení provozu veřejného telefonního automatu k 1. 1. 2020. Nabídku na odkoupení telefonní budky za cenu 1000 Kč bez DPH ZO neschválilo.
- ZO projednalo a schválilo návrh na dočasné přemístění stávajících autobusových zastávek po dobu opravy autobusové zastávky.
- Starostka seznámila ZO s aktuálními informacemi z regionálního sympozia o dotačních možnostech pro rok 2020.
- ZO projednalo a schválilo žádost L. K. odkoupení obecního pozemku p. č. 613/33 o výměře 34 m^2, druh pozemku ostatní plocha v k. ú. Petrovice u Moravského Krumlova za cenu 50 Kč/m^2. Současně s pozemkem bude prodána rozestavěná stavba garáže včetně projektové dokumentace v ceně 25 tis. Kč. ZO pověřilo starostku přípravou kupní smlouvy.
- ZO projednalo a schválilo kupní smlouvu mezi obcí Petrovice a společností VINICE ZNOVÍN, s.r.o., Šatov.
- ZO projednalo a schválilo kupní smlouvu mezi obcí Petrovice a P. K.

26. zasedání zastupitelstva obce Petrovice dne 5. prosince 2019

- ZO projednalo a schválilo návrh geometrického plánu č. 446-138/2019 na rozdělení obecní parcely p. č. 1699/15 v k. ú. Petrovice u Moravského Krumlova, který si nechal zhotovit P. Š. v návaznosti na usnesení č. 3/Z20-12.9.2019. Nově vznikne parcela p. č. 1699/43 o výměře 6 m^2. ZO schvaluje prodej tohoto pozemku jedinému uchazeči P. Š., za cenu 50 Kč/m^2, tj. celkem 300 Kč.
- ZO projednalo a schválilo rozpočet Obce Petrovice na rok 2020.
- ZO projednalo a schválilo Příkaz č. 1/2019 k provedení řádné inventarizace majetku a závazků k 31. 12. 2019.
- ZO projednalo a schválilo Plán inventur pro rok 2019.

- ZO projednalo a schválilo žádost SÚS JMK ke kácení dřevin (suchých ořešáků) na parcelách p. č. 614/91, 1391/5 a 1391/8 v k. ú. Petrovice. ZO doporučilo provést náhradní výsadbu za každý pokácený strom v počtu 2 ks švestek podél silnice ve směru na Lesonice, případně na Moravský Krumlov.
- ZO projednalo nabídku na pořízení rozhlasové znělky od hudebního skladatele Romana Horkého za cenu 10 tis. Kč bez DPH. ZO z finančních důvodů tuto nabídku neschválilo.
- Starostka seznámila ZO s obdržením Rozhodnutí o poskytnutí dotace z MMR na akci „Rekonstrukce místních komunikací v obci Petrovice".
- ZO vzalo na vědomí oznámení o přerušení provozu MŠ Petrovice v době vánočních prázdnin od 21. 12. 2019 do 5. 1. 2020.
- ZO projednalo a schválilo Obecně závaznou vyhlášku obce Petrovice č. 1/2019 o místním poplatku ze psů.
- ZO projednalo a schválilo změnu pracovní doby na obecním úřadě, a to místo každé soboty pouze první sobotu v měsíci od 8:00 do 9:00 s platností od 4. 1. 2020.
- ZO projednalo a schválilo úhradu 3 obědů z MŠ Petrovice pro M. T. a její děti na období od 9. 12. 2019 do 29. 2. 2020. Důvodem je tíživá sociální situace v rodině.
- ZO projednalo organizační zajištění Setkání u vánočního stromu, které ve spolupráci s naší obcí pořádá ZŠ Lesonice ve středu 18. 12. 2019 od 16 hodin.

27. zasedání zastupitelstva obce Petrovice dne 19. prosince 2019

- ZO projednalo Zprávu hodnotící komise o vyhodnocení došlých 7 žádostí o koupi stavebních parcel dle zveřejněného záměru. Na základě doporučení hodnotící komise ZO schválilo prodej parcel následujícím zájemcům:
  Parcely v lokalitě Humna - pozemek č. 1 (p. č. 2752): vítězná nabídka č. 7 N. K., pozemek č. 2 (p. č. 2960-62): vítězná nabídka č. 3 M. K. a V. K., pozemek č. 3 (p. č. 2751): vítězná nabídka č. 6 P. J. a N. B., pozemek č. 4 (p. č. 2749): vítězná nabídka č. 1 K. P. a M. J.
  Parcely v lokalitě U mlýna - pozemek č. 5 (p. č. 400/17): vítězná nabídka č. 5 A. V., pozemek č. 6 (p. č. 400/19): vítězná nabídka č. 4 K. B. a Ing. D. H.
  Žádosti manželů P. nebylo vyhověno z důvodu většího počtu žadatelů než nabízených parcel.
- ZO projednalo a schválilo nákup parcel nabízených jako částečnou protihodnotu při koupi staveních pozemků. Jedná se o tyto parcely v k. ú. Petrovice u Moravského Krumlova:
  a) p. č. 2007 o výměře 2518 m^2, druh pozemku orná půda, vlastník J. K., za cenu 25 Kč/m^2.
  b) část p. č. 2412 o výměře 2200 m^2, druh pozemku orná půda, vlastníci J. K. ½ a H. H. ½, za cenu 25 Kč/m^2. Majitelky pozemku si nechají na své náklady zhotovit příslušný geometrický plán.
  c) p. č. 2746 o výměře 152 m^2, druh pozemku orná půda, vlastníci H. J. ½ a P. J. ½, za cenu 50 Kč/ m^2.
- ZO projednalo a schválilo Rozpočtové opatření č. 10/2019, viz příloha.
- ZO projednalo novelu nařízení vlády č. 318/2017 Sb. ZO schválilo ponechat výši odměn zastupitelů ve stávající výši.
- ZO projednalo a schválilo Smlouvu o bezúplatném převodu majetku č. 12/2019 mezi obcí Petrovice a DSO Moravskokrumlovsko. Jedná se o převod 3 ks slunečníků 3x3m v celkové ceně 25 734 Kč.
- Starostka informovala ZO o Nařízení 16/2012 JMK, které stanoví povinnost obce

zabezpečit zdroj vody k hašení požáru. HZS JMK doporučuje pořídit na obec nadzemní hydrant, ale vzhledem k finanční náročnosti (cca 50 000 Kč) není možné hydrant v nejbližší době pořídit.

- Starostka informovala ZO o změnách v IDS JMK od 1. 1. 2020.
- ZO projednalo a schválilo souhlasné prohlášení o shodě na průběhu hranic pozemků. Jedná se pozemek chodníku před RD č. p. 128, 70 a 73, p. č. 1711/15 o výměře 122 m^2, vzniklý dle geometrického plánu č. 444-246/2019, vyhotoveným Ing. Radkem Smutným, Brno. ZO pověřilo starostku vyřízením potřebné administrativy s Jihomoravským krajem.
- ZO projednalo a schválilo ukončení nájmu prostoru sloužícího k podnikání (provozovna pohostinství) dohodou ke dni 31. 1. 2020. Výpověď nájmu podala I. J.
- ZO projednalo a schválilo vyhlášení záměru na pronájem nebytových prostor – pohostinství v objektu kulturního domu. Záměr bude zveřejněn na úředních deskách. Uzávěrka pro podání nabídek končí 16. 1. 2020 v 13 hodin. Nabídky je třeba doručit na adresu obecního úřadu.
- ZO vyhodnotilo 3 doručené cenové nabídky na zhotovení projektové dokumentace na prodloužení inženýrských sítí pro stavební parcely v lokalitě Humna. ZO schválilo oslovit projektanta Ing. Vladimíra Musila, který podal nejnižší cenovou nabídku ve výši 89 tis. Kč včetně DPH.
- ZO projednalo organizační zajištění Vánočního koncertu v kostele dne 26. 12. 2019 v 15:30 hodin.

INFORMACE OBČANŮM

POPLATEK ZA ODPADY 2020

Žádáme občany o úhradu povinného poplatku za odpady z domácností. Termín splatnosti je nejpozději **do 30. 6. 2020**, po tomto datu nebudou odpady vyvezeny u těch domů, kde není uhrazen poplatek. Známky na popelnice se nevydávají.

Poplatek můžete zaplatit buď v hotovosti v kanceláři obecního úřadu, nebo převodem na bankovní účet obce u České spořitelny (č. účtu **158 358 43 39/0800**, variabilní symbol **1340xxx** = xxx znamená vaše číslo popisné).

Výše poplatku:

* roční poplatek **za osobu trvale žijící** v Petrovicích činí **500 Kč**,
* roční poplatek **za dům sloužící jako chalupa** (není zde nikdo hlášen k trvalému pobytu) činí **500 Kč**.

Místní podnikatele žádáme, aby si se svozovou firmou sami vyřídili smlouvu o nakládání s odpady a zaplatili si poctivě za odvoz odpadu vzniklý z podnikatelské činnosti. Děkujeme!

POPLATEK ZE PSŮ

Žádáme majitele psů o úhradu poplatku ze psů. Termín splatnosti je nejpozději **do 30. 6. 2020.** Na obecním úřadě si také můžete za 5 Kč zakoupit obecní známku pro svého psa. Poplatek můžete zaplatit buď v hotovosti v kanceláři obecního úřadu, nebo převodem na bankovní účet obce u České spořitelny (č. účtu **158 358 43 39/0800**, variabilní symbol **1341xxx** = xxx znamená vaše číslo popisné).

Výše poplatku:
* 100 Kč za psa,
* 200 Kč za každého dalšího psa téhož majitele.

Žádáme majitele psů o řádné očkování, povinné čipování a rovněž řádné zabezpečení psa tak, aby se samovolně bez dozoru nepohyboval po obci. Opětovně žádáme o poctivé uklízení exkrementů, a to jak v obci, tak i při procházkách na mokřadech. Děkujeme za pochopení a Vaši svědomitost!!!

POPLATEK ZA NÁJEM HROBOVÉHO MÍSTA NA HŘBITOVĚ

Na základě zákona č. 256/2001 Sb. žádáme občany, kteří mají v nájmu hrobové místo na místním hřbitově, aby se dostavili na obecní úřad v Petrovicích k sepsání nájemní smlouvy.

Výše nájemného je stanovena na 25 Kč za 1 m^2 za rok. Úhrada částky se provádí na 10 let a je možná buď v hotovosti na obecním úřadě nebo bankovním převodem na účet Obce Petrovice číslo: **158 358 43 39/0800**, variabilní symbol: **36320xxx** (xxx = číslo hrobu).

Žádáme majitele, aby nedocházelo k poškozování hrobového čísla, které je umístěno na boku pomníku. Oznamte tuto skutečnost i kamenické firmě, která vám případně bude renovovat kamenné pomníky. Děkujeme za vstřícnost a pochopení!

ÚŘEDNÍ HODINY PRO VEŘEJNOST

OBEC PETROVICE

Petrovice 9	**672 01 Moravský Krumlov**	**okres Znojmo**
telefon:	**515 323 123 * 724 185 508**	
e-mail:	**petroviceumk@tiscali.cz**	
internet:	**www.petrovice.com**	
datová schránka:	**z5ubnhe**	
identifikační číslo:	**00293326**	
pokladna:	úterý $7.^{30}$ – $10.^{00}$ hod.	
	středa $13.^{00}$ – $17.^{30}$ hod.	
	pátek $7.^{30}$ – $10.^{00}$ hod.	
starostka:	středa $8.^{00}$ – $17.^{30}$ hod.	
	sobota $8.^{00}$ – $9.^{00}$ hod. (vždy první sobota v měsíci)	

KALENDÁŘE Z JADERNÉ ELEKTRÁRNY DUKOVANY

Každé dva roky vychází Příručka pro ochranu obyvatel s pokyny v případě radiační havárie JE Dukovany, která je součástí stolních kalendářů vydávaných Jadernou elektrárnou Dukovany.

Kalendáře na roky 2020 – 2021 jste obdrželi do svých domovních schránek koncem roku 2019. Do každého domu či provozovny je určen 1 ks. V případě, že jste kalendář nedostali, můžete si ho vyzvednout na obecním úřadě.

OPRAVA ZASTÁVKY A MÍSTNÍ KOMUNIKACE

Začátkem prosince byla zahájena oprava autobusové zastávky a místní komunikace. Termín dokončení akce je do konce měsíce dubna, v případě příznivého počasí dříve. Po dobu oprav budou přemístěna nástupiště pro cestující (u truhlářské dílny D-Fortel čp. 33 a u rodinného domu Kučerových čp. 45). Oprava byla zahájena dle smlouvy koncem roku 2019. Práce budou opět pokračovat po oteplení.

Následně bude dokončena oprava místní komunikace v úseku od knihovny kolem kulturního domu k Ficovým. Prosíme občany o pochopení a trpělivost během průběhu stavebních prací.

ÚDRŽBA VEŘEJNÝCH PROSTRANSTVÍ

Obec zajišťuje pravidelnou údržbu veřejných prostranství. Tato jsou převážně na pozemcích ve vlastnictví obce, některé pozemky však vlastní fyzické osoby. Po projednání ZO bylo rozhodnuto upozornit majitele těchto pozemků v intravilánu obce na povinnost tyto plochy udržovat tak, aby nenarušovaly vzhled obce.

Naproti tomu některým občanům nečiní problém udržovat i pozemky, které nejsou v jejich vlastnictví, a přesto chtějí mít kolem svého obydlí pěkně uklizeno. Za to jim patří velké poděkování.

OBEC PETROVICE pořádá pro Chráněné dílny Znojmo

HUMANITÁRNÍ SBÍRKU POUŽITÉHO OŠACENÍ

(oblečení, lůžkoviny, záclony, utěrky, ručníky, kabelky, boty, nádobí, hračky, knihy..).

Nepožadujeme doklad z čistírny, ale věci by měly být čisté, uložené v krabicích či igelitových pytlích.

Děkujeme za podporu!

Výběr věcí se uskuteční na obecním úřadě:

po	**16. 3. 2020**	**8 - 15 hod.**
út	**17. 3. 2020**	**8 - 15 hod.**
st	**18. 3. 2020**	**8 - 18 hod.**
čt	**19. 3. 2020**	**8 - 15 hod.**
pá	**20. 3. 2020**	**8 - 13 hod.**

SVOZ OBJEMNÉHO ODPADU

kontejnery (na matrace, nábytek, koberce…) budou přistaveny v **pátek 3. dubna 2020**, bližší informace budou včas na plakátech a v místním rozhlasu

SVOZY NEBEZPEČNÉHO ODPADU

(pneumatiky, elektronika, spotřebiče, zářivky, vyjeté oleje, zbytky barev a škodlivin) **čtvrtek 9. dubna 2020** a **čtvrtek 3. září 2020**, bližší informace budou včas na plakátech a v místním rozhlasu

PŘEHLED O ODPADECH ZA ROK 2019

- *svoz odpadů v obci zajišťuje firma AVE CZ*
- *počet popelnic 120 l …. 128 ks, počet popelnic 240 l … 53 ks, celkem … 181 ks*

Výdaje:

- *roční náklady za odvoz komunálního odpadu … 289 584,14 Kč*
- *svoz objemného odpadu (1x ročně) … 4,96 tun … 29 709 Kč*
- *svoz nebezpečného odpadu (2x ročně) … 40 047,30 Kč*
- *biologický odpad (7x ročně – dle potřeby) … 37,02 tun … 45 643,59 Kč*
- *čtvrtletní nájem 1 kontejneru na biologický odpad … 1 198 Kč x 3 … 3 594 Kč*
- *tříděný odpad papír … 2,423 tun … 11 610,71 Kč*
- *tříděný odpad plast … 4,057 tun … 21 390 Kč*
- *tříděný odpad sklo barevné … 1,138 tun … 1 533,49 Kč*
- *tříděný odpad sklo bílé … 1,955 tun … 1 095,35 Kč*
- *kovy (zatím nebylo fakturováno)*

  Výdaje celkem …444 207,58 Kč

Příjmy:

- *vybráno od občanů (povinný roční poplatek za odpady 500 Kč/os.) … 185 096 Kč*
- *za použitý olej z domácností … 118 litrů … obec přijala … 118 Kč*
- *příjem od EKO-KOMu za třídění 5 komodit (papír, plast, sklo barevné, sklo bílé, nápojové kartony) … 35 975 Kč*

  Příjmy celkem …221 189 Kč

Roční doplatek obce za odpady … 223 018,58 Kč

Na nápojové kartony si vyzvedněte na OÚ oranžové pytle. Při vyhazování tříděného odpadu vás žádáme o sešlápnutí papíru a plastů, aby se do kontejnerů vešlo co nejvíce odpadu. Udržujte prosím v okolí kontejnerů pořádek. Děkujeme!

ZJIŠTĚNÍ ZÁJMU OBČANŮ TŘÍDIT ODPADY

Obec Petrovice ve spolupráci s mikroregionem Moravskokrumlovsko usiluje o zavedení kvalitního systému nakládání s komunálním odpadem, který by zaručoval ekonomickou i ekologickou únosnost jeho likvidace. Jelikož biologicky rozložitelný odpad tvoří významné procento (až 40 %) z celkového komunálního odpadu, který končí v popelnicích a následně na skládce, rozhodli jsme se maximálně podporovat systém DOMÁCÍHO KOMPOSTOVÁNÍ.

Rádi bychom každému zájemci poskytli kvalitní domácí kompostér, který bude zakoupen z finančních prostředků z EU. K tomuto však potřebujeme zjistit Váš zájem o tyto kompostéry. Po vyplnění dotazníků buďte trpěliví. Průzkum probíhá v celém mikroregionu, poté budeme čekat na vyhodnocení. V případě zájmu ve většině obcí bude požádáno o dotaci na pořízení kompostérů. Kompostéry dostanou zdarma ti zájemci, kteří o ně v anketě projeví zájem, zaplatí pouze příspěvek na manipulaci a dopravu ve výši cca 500 Kč.

Kompostér

Ideální pomocník při kompostování. V kompostéru můžete už během poměrně krátké doby získat kvalitní kompost. Bioodpad v něm nepáchne a kompostér působí esteticky. Nádobu byste měli uloženou doma na svém pozemku, nikoli venku před svým domem.

Suroviny vhodné do kompostu:

Zbytky rostlin, plevele, květy, slupky, listí, posekaná tráva, rozdrcené dřevo, piliny, hobliny, kuchyňský odpad (káva, skořápky, kůstky, zbytky jídel), zemina z květin, trus a podestýlka drobných zvířat (kromě psů a koček), exkrementy hospodářských zvířat (omezené množství), sláma a jiné sklizené zbytky, popel ze dřeva, novinový papír, karton, kůra stromů, hadry z přírodních tkanin.

Třídění plastů a papírů:

Rádi bychom zjistili Váš zájem o třídění odpadu (papíry a plasty) formou barevných nádob (žluté a modré plastové popelnice). Podmínkou by bylo, že byste tyto nádoby měli uschovány doma a před svozem jste je vždy přistavovali před váš dům. Zájemci by nádoby obdrželi zdarma po zaplacení příspěvku na manipulaci a dopravu cca 200 Kč.

Přiložený anketní lístek prosím vyplňte a nejpozději do 10. února 2020 odevzdejte buď na obecní úřad, nebo do připravené schránky v prodejně Jednoty v Petrovicích. Anketní lístek slouží k průzkumu zájmu občanů, akce by se realizovala podle výsledného zájmu v celém mikroregionu.

Děkujeme.

ZE ŽIVOTA MATEŘSKÉ ŠKOLY

NÁROČNÉ, ALE KRÁSNÉ OBDOBÍ KONČÍCÍHO PODZIMU A ZAČÍNAJÍCÍ ZIMY

Období končícího podzimu a začínající zimy je náročné nejen v domácím prostředí, ale i ve školách. Doma je třeba vykonat spoustu práce na našich zahrádkách, abychom sklidili všechnu tu úrodu, co nám příroda, ale i naše usilovná práce dala, a pak se pustili do úklidu našich příbytků a příprav na to krásné, ale hektické období adventu. Ve školách je to podobné a v naší mateřské škole v Petrovicích tomu bylo zrovna tak… Úklid školní zahrady a její zazimování, úprava okolního prostředí školy spojená s úklidem vnitřních prostor, nezbytná výzdoba školy k tomu krásnému adventnímu období, a pak spousta zajímavých akcí a aktivit společně s našimi nejmenšími – dětmi z Mateřské školy v Petrovicích. Letos to bylo o to náročnější, že se projevila nejen střídavá nemocnost dětí, ale i většiny zaměstnanců školy. Přesto jsme toto náročné období zvládli, no posuďte sami:

V měsíci říjnu jsme se zaměřili kromě jiného i na bezpečnost dětí v podmínkách silničního provozu, a tak jsme společně s nimi řešili spoustu zajímavých úkolů při výchovně vzdělávacím pořadu „Bezpečně do školky i mimo ni“. Děti se seznámily

nejen s dopravními značkami, ale i se správným chováním chodců, cyklistů, řidičů, s prevencí vzniku úrazů, ale i s počínáním při dopravní nehodě či nutnosti přivolat pomoc všech složek integrovaného záchranného systému. Nejstarší pak určovali i důležitá telefonní čísla, učili se základům 1.pomoci.

Hned začátkem měsíce listopadu se v naší školce stalo již každoroční tradicí, že vzpomínáme na všechny naše nejbližší, se kterými si už nemůžeme ani hrát, navštívit je či se s nimi pomazlit, a proto se za nimi vydáváme na návštěvu místního hřbitova. Je přece „svátek dušiček“, a tak i my jim chodíme zapálit svíčky na hroby, učíme se, jak se na hřbitově máme chovat a prohlížíme si tu krásnou smuteční výzdobu kolem nás… Za několik dní na to jsme se společně s dětmi vydali na náš první výlet, a to do Moravského Krumlova. Čekala na nás exkurze do Základní školy Moravský Krumlov Klášterní náměstí, kde nás velmi srdečně přivítal pan ředitel a zavedl nás na návštěvu za našimi prvňáčky: Vojtíškem Peterčákem a Michalem Kučerou. Oba nám společně se svými spolužáky ukázali, jak už umí psát, číst, počítat, přednesli nám spoustu básniček o písmenkách, společně jsme si s nimi zahráli i hru na budoucí školáčky, zazpívali si a prohlédli celou 1. třídu krásně vyzdobenou jejich výtvarnými pracemi. Ve škole se nám moc líbilo a my pospíchali na tvořivou dílničku za tetou Magdou do Domečku, kde jsme tvořili krásné vánoční zvonečky z keramiky jako dáreček pro svou maminku a tatínka. Práce s keramickou hlínou bavila úplně všechny, i ty naše nejmenší. Na závěr nás čekalo ještě moc milé setkání se spoustou krásných knížek a paní knihovnicí v Městské knihovně v Moravském Krumlově. Její krásné vyprávění a předčítání z knížek, povídání o tom, jak je třeba s nimi zacházet i o možnosti chodit si knížky půjčovat společně se svými rodiči, bylo pro nás velmi zajímavým

zážitkem… Procházka po krumlovském náměstí, kde se právě zdobil velký vánoční strom a probíhaly adventní trhy, byla pro nás znamením, že advent je za dveřmi… V závěru měsíce nás čekal další kulturní zážitek v podání maňáskového divadla Šikulka. Herci nám přímo v naší mateřské škole zahráli tři pohádky: „O poctivém Pepíkovi“, „O líném zajíčkovi“ a „Julinčin nový kamarád“. Ve všech se děti dozvěděly o důležitosti správných lidských, ale i zvířecích vlastností, o potřebě vzájemné pomoci a lásce k těm ostatním, o vítězství dobra nad zlem…

A byl tu advent, to krásné, ale pro mnohé náročné období příprav na nejkrásnější měsíc v roce. Hned začátkem měsíce prosince jsme se fotografovali, zapalovali 1.svíčku na našem adventním věnci, výzdobou a krásnými pracemi dětí přeměnili školku na „peklo, peklíčko“ a chystali se na náš čertovský den. Konal se 4. prosince. Maminky připravily dětem opět čertovské kostýmy, též i my paní učitelky jsme se proměnily v čertice a prožily s dětmi celé dopoledne s čertovskými soutěžemi a úkoly. Po odpočinku dětí za námi přicházeli rodiče na „Čertovské odpoledne“, na kterém jim malí čertíci a čertice zarecitovali spoustu čertovských básniček, zazpívali a zatancovali čertovské písničky a tanečky, začarovali si s čertovským zaklínadlem. Největší úspěch však měla na závěr „Čertí mazurka“, při které někteří tanečníci zvládli kroky tohoto tance jako profesionálové. Odměnou pro všechny byl pak malý čertovský balíček se sladkostmi a ovocem. Po čertovském dni jsme se pustili do příprav našeho vánočního vystoupení. Celá školka byla vyzdobena malými andílky z korálků, které jsme vyrobili jako dárečky pro své rodiče, ale i zastupitele obce, vánočními stromečky, jablíčky s bonbóny a sušeným ovocem a jehličím a taky spoustou vánočních zvonečků. Připravovali jsme se na naše „Setkání s vánočním zvonečkem“, které bylo naplánováno na 17. prosince. Do poslední chvíle nebylo jasné, zda se vystoupení bude konat, protože po čertovském dni onemocněly nejen děti, ale i paní učitelka, taky vedoucí školní jídelny a dlouhodobě nám marodila i paní školnice a školní asistentka v jedné osobě. Nakonec se však většina dětí i s paní učitelkou uzdravila, přesto vystoupení se zvonečky byla pro některé první zkouška či velká improvizace dle kamarádů, kteří byli zdraví a s paní ředitelkou program nacvičovali. Přesto naše vystoupení sklidilo úspěch: vždyť „Zvonečkové přivítání“ v podání těch nejstarších s malými zvonečky a hodinami a taneček 4 víl - Jarněnky, Letněnky, Podzimněnky a Zimněnky připomněl všem divákům – rodičům i prarodičům, jak ten čas letí a taky to, že je třeba si vážit všech těch krásných chvil, které společně s našimi dětmi prožíváme. Kouzelná byla i „Paní zima s koníkem“ a náš „Sněhulák Bambulák“, se kterým si všechny děti rády zaskotačily. Vánoční koledy jsou samozřejmostí a závěrečná píseň všech dětí s nástrojky a malými zvonečky byla vyvrcholením našeho svátečního vystoupení. Když pak závěrem chodily děti za zvuku vánoční písně a zvonících zvonečků, které nesly ve svých ručkách společně s rozsvícenými svícínky, andělíčky a zvonečky z keramiky svým rodičům, našli se i tací,

u kterých se na tváři objevily slzičky radosti a štěstí. A tak by to přece nejen o Vánocích, ale po celý rok v rodinách mělo být… U dobrého svátečního punče a chuťovek od našich kuchařek, vánočního cukroví od maminek i babiček jsme pak poseděli až do podvečerních hodin. Děkuji Vám všem za pomoc s přípravou pohoštění i kostýmů pro děti. Zvláštní poděkování patří rodičům Emilky Potůčkové: mamince za krásnou výzdobu vchodových dveří do školky a tatínkovi za překrásně urostlý vánoční stromeček z jejich zahrady i jeho přípravu do stojanu. Takovou vánoční krásu jsme ve školce ještě žádný rok neměli. Poděkování patří i mým dvěma dcerám – paní učitelce Hance a Peťce, které mi v tomto náročném období nepřítomnosti zaměstnanců školy vydatně pomáhaly – s dětmi, výzdobou školy i přípravou vystoupení. Závěrem chci poděkovat také paní Tomečkové za úklid školy i paní starostce Ireně Záviškové a celému zastupitelstvu obce za jejich vstřícnost a celoroční spolupráci i podporu naší mateřské školy. Jim, ale i Vám všem věrným čtenářům obecního zpravodaje, přeji za celý kolektiv naší mateřské školy v novém roce 2020 hlavně hodně zdraví, štěstí, spokojenosti a pohody nejen v osobním, ale i pracovním životě. A pokud někdy ukápne nějaká ta slzička štěstí a radosti, tak je to jenom dobře…

Zdeňka Müllerová, ředitelka Mateřské školy v Petrovicích

Informace z Mateřské školy v Petrovicích:

1) Rekonstrukce v MŠ

Čeká nás od jara až do konce hlavních prázdnin (zhotovení nové střechy na budově, provedení zcela nové elektroinstalace v celé budově školy, snížení stropů, dokončení podlah v tělocvičně položením lina, malování…) Rekonstrukce je financována z projektu obce s finanční spoluúčastí obce Petrovice, za což našemu zřizovateli moc děkuji. Z těchto provozních důvodů bude naše mateřská škola i se školní jídelnou po celou dobu hlavních prázdnin uzavřena.

2) Hledání uchazeče na volné místo kuchařky

Z důvodu odchodu p. kuchařky Danuše Jelínkové do starobního důchodu bude třeba od 1.9.2020 přijmout nového pracovníka na tuto pozici, a to nejlépe kuchařku s výučním listem v oboru a zkušenostmi s přípravou jídel pro větší počet strávníků (kapacita ŠJ - 90 jídel). Zřizovatel umožní nové uchazečce o toto povolání zaučit se pro tuto práci přímo v naší školní jídelně v období přípravného týdnu koncem srpna a v září 2020. Bližší informace budou uvedeny v jarním čísle Zpravodaje obce, popř. vyhlášením v rozhlase a inzercí v novinách či na telefonu 515 323 124 nebo 736 624 588.

OKÉNKO DO ŠKOLNÍ KUCHYNĚ

ZAPEČENÝ KVĚTÁK SE SÝREM (6 porcí)

1,3 kg květáku
sůl
zálivka: **3 vejce**
200 ml 12% smetany
5 dkg jemně nastrouhaného uzeného sýru
6 dkg škrobu
na posypání: **5 dkg jemně nastrouhaného uzeného sýru**

Uvařený květák rozebereme na menší růžičky a osolíme. Pekáč vymažeme olejem, do něj vložíme osolený květák a dáme zapéct na 10 minut do trouby při 180 °C.

Uděláme zálivku, kterou nalijeme na rozpečený květák, a dáme dopéct na 10 minut do trouby. Před dopečením posypeme strouhaným sýrem.

Podáváme s vařeným bramborem a zeleninovým salátem.

INFORMACE Z KNIHOVNY

V roce 2019 navštívilo místní knihovnu 241 čtenářů. Celkem si za minulý kalendářní rok vypůjčili 728 knih a časopisů. Z toho bylo 288 knih beletrií pro dospělé a 137 knih pro děti. Z naučné literatury to bylo 103 knih pro dospělé a 57 knih dětských. Celkem si vypůjčili 143 časopisů.

V roce 2020 bude opět místní knihovna otevřena každý pátek od 17:00 do 19:00 hodin. Roční poplatek za půjčování činí 20 Kč. V knihovně si čtenáři také mohou nechat obalit knihy či učebnice za poplatek 10 Kč za kus.

Drahomíra Klikarová, knihovnice

USKUTEČNĚNÉ AKCE

VINOBRANÍ

V sobotu 12. října uspořádali místní zahrádkáři tradiční taneční zábavu „Vinobraní“. Sál kulturního domu vyzdobený vinařskou tematikou přivítal na dvě stovky spokojených návštěvníků, kteří mohli ochutnat výborný burčák. K tanci i poslechu, dobré náladě a také společnému zpěvu zahráli zúčastněným členové hudební skupiny Fantazie.

NA LAMPIONOVÝ PRŮVOD ZAVÍTALY TAJUPLNÉ BYTOSTI

Už podeváté uspořádala petrovická TJ pro děti i dospělé lampionový průvod, který se letos konal v pátek 15. listopadu. V tento den se krátce před 17. hodinou sešlo u zdejšího kostela na 50 dětí v doprovodu svých rodičů, rodinných příslušníků či přátel. S lampiony v ruce vyrazil průvod obcí a během cesty mohly děti spatřit několik postav z říše pohádek. Nejvíce se jim líbila bílá paní, tančící víly a jezinky, díky své odvaze a statečnosti se nezalekly ani hrůzostrašných loupežníků či hejkalů.

V cíli u kulturního domu mohly vyzkoušet své dovednosti při plnění úkolů a za odměnu dostaly sladkou odměnu. K občerstvení byly připravené opečené špekáčky, topinky, čaj a svařené víno pro dospělé. V sále kulturního domu si zájemci mohli vyrobit pěkné dárečky na památku a závěr patřil diskotéce.

Děti i dospělí se dobře pobavili a budeme se těšit opět za rok na shledanou...

TJ Petrovice děkuje sponzorům, kteří podpořili tuto akci: Pohostinství Jandásková, SPK Petrovice a Obec Petrovice.

VÁNOČNÍ DÍLNIČKA

V měsíci listopadu pořádala místní knihovna pro děti a rodiče vánoční dílničku. Sešli jsme se v kulturním domě. Návštěvníci si mohli vyrobit různé vánoční dekorace, drobné dárky nebo ozdoby pro své nejbližší. Pracovali s různými výtvarnými materiály, kde si mohli rozvíjet svou kreativitu a fantazii. Vánoční atmosféra byla doprovázena koledami a bylo připraveno i malé občerstvení.

ČERTI VYSTRAŠILI DĚTI

Začátek prosince pravidelně patří návštěvě Mikuláše a andělů u místních dětí. Samozřejmě se k nim vždy přidají strašliví čerti, kteří by si ty největší hříšníky hned odnesli do pekla. Naštěstí nám ale v obci všechny děti zůstaly! Mikuláš sice chválil, ale občas některé děti musel pokárat. I přesto dostali všichni balíček sladkostí a ovoce.

VÁNOČNÍ MELODIE ZNĚLY KOSTELEM

Na druhý svátek vánoční 26. 12. 2019 byl připraven opět vánoční koncert, který společně s Obcí Petrovice pořádá místní pěvecký sbor. Letos se konal od 15.30 hodin a opět všichni přítomní si mohli v kostele Povýšení svatého kříže v Petrovicích vyslechnout v podání části členů DH Petrovanky několik koled a vánočních písní. Dechové nástroje krásně zněly a velký obdiv zaslouží všichni hráči. Poctivě trénovali skladby, které jsou zcela odlišné od lidových písniček v běžném repertoáru kapely. Navíc je velmi obtížné sehnat noty na vánoční skladby pro menší seskupení žesťových nástrojů. Naši muzikanti to všechno zvládli na jedničku! Do budoucna ale hodlají účinkovat jednou za dva roky, takže se na naši Petrovanku můžeme těšit až v roce 2021.

Poté vystoupily děti a mládež z Petrovic a blízkého okolí. Členem sboru může být každý, kdo má chuť zpívat a hrát na hudební nástroje a svůj volný čas obětuje na společné zkoušky. Sbor zazpíval a zahrál staré české koledy a písně o narození Ježíška. Vystoupení se velmi zdařilo a publikum účinkující odměnilo velkým potleskem.

Vánoční koncert nám všem umocnil sváteční atmosféru a za to účinkujícím patří obrovské poděkování.

Za spolupráci děkujeme také panu děkanovi Pavlu Vybíhalovi a také vám všem, kteří jste přispěli do kasičky na dobrovolné vstupné. Výtěžek 5 646 Kč bude využit pro potřeby kostela.

Hodinu před začátkem koncertu byla otevřena došková chalupa s ukázkou vánoční výzdoby (stromeček, prostřený stůl, lodičky ze skořápek ořechů, dřevěné formičky na perníčky, vyřezávaný Betlém...). Přišlo se podívat skoro 30 návštěvníků. Vánoce v minulých dobách byly chudší co do počtu dárků, výzdoby i pokrmů, ale byly bohatší o prožitky a společně strávené chvíle. Vánočně vyzdobený interiér chalupy se všem návštěvníkům velice líbil.

KONEC ROKU PATŘIL TRADIČNĚ PING-PONGU

Tak jsme zase po roce oprášili pálky, rozmotali síťky a rozložili ping-pongové stoly, abychom mohli porovnat své síly v turnaji ve stolním tenise. Po vánočním ládování jsme se sešli v kulturním domě na turnaj, kterého se zúčastnilo celkem 19 hráčů a několik fanoušků.

Rozdělili jsme se do třech kategorií ženy, děti a muži, kteří měli opět převahu, a souboj byl nelítostný.

Petrovický rybník přijel chlapům vypálit Antonín Kökeny z Polánky, který se zapotil ve finálovém duelu s Matějem Hercikem, který obsadil druhé místo a třetí skončil místní domorodec Ivoš Kylián.

V řadách žen zaválela Pavlína Prátová, druhá byla Gábina Herciková a třetí Petra Stadlerová.

Dětskou kategorii jednoznačně ovládla Gábina Velebová, která ve své skupině nebyla poražena. Druhé místo obsadila Anna Herciková a třetí místo obhájil Petr Kylián.

Chtěli bychom poděkovat obci Petrovice za poskytnuté prostory, hospůdce Petrovice za napájení hráčů a sponzorské dary. A také díky patří Davidu Kučerovi a SDH Petrovice za organizaci a sponzorské dary.

Zápal do hry byl veliký, tak doufám, že se příště sejdeme zas.

BV

ČINNOST DECHOVÉ HUDBY PETROVANKA V ROCE 2019

Dubnem 2019 zahájila kapela Petrovanka sezonu účinkováním na puti ve Stříteži. Poslední květnová neděle patřila setkání důchodců ve Vémyslicích. Sešli se tu

příznivci dechové hudby z Rybníků, Dobelic, Petrovic a Vémyslic.

V červnu jsme zahráli na hodech v Pravicích, svatbě v Miroslavských Knínicích a pouti v Ostašově.

V červenci to byly hody ve Smolíně, pouť v Litovanech a hody v Němčičkách.

V srpnu hody v Damnicích a Kupařovicích. V rámci hudebního léta jsme vystoupili na náměstí v Moravském Krumlově a konec prázdnin jsme zakončili na hodech v Šumicích.

V září nás již tradičně čekaly hody v Petrovicích a Vémyslicích. V říjnu jsme se zúčastnili Festivalu dechových hudeb v Hevlíně. Vystoupili tu mimo jiné také Skaláci a Amatéři.

Konec roku jsme tradičně zakončili účastí na Vánočním koncertě v petrovickém kostele, tentokrát v menším seskupení.

Naše kapela v loňském roce koupila nový vozík na aparaturu a v dalším roce plánujeme zakoupit nové mikrofony a reprobedny.

Děkujeme všem našim příznivcům a obci Petrovice za podporu.

Do nového roku 2020 přejeme všem čtenářům zpravodaje jen to dobré a spoustu krásné muziky.

za DH Petrovanka Ivana Peterková

POZVÁNKY NA AKCE V ROCE 2020

datum	název akce	místo konání	pořadatel
ne 5. 1.	Tříkrálová sbírka	obec Petrovice	Obl. charita Znojmo
so 25. 1.	Hasičský ples	KD od 20 hod.	SDH
so 1. 2.	19. Masopustní průvod obcí	obec	SPK
so 8. 2.	Vepřové hody	hřiště	TJ a SPK
ne 9. 2.	Dětský maškarní karneval	KD od 14.30 hod.	chasa a OÚ
so 7. 3.	19. Masopustní zábava	KD od 20 hod.	SPK
březen	Velikonoční tvoření	KD	Místní knihovna
ne 15. 3.	PILULKY ochotnické divadlo	KD od 16 hod.	SPK
po 23. 3.	PILULKY ochotnické divadlo	KD od 19 hod.	SPK
pá 27. 3.	PILULKY ochotnické divadlo	KD od 19 hod.	SPK
ne 29. 3.	Smrtolka - obchůzka obcí	obec	místní děvčata
út 31. 3.	PILULKY ochotnické divadlo	KD od 19 hod.	SPK
so 4. 4.	PILULKY ochotnické divadlo	KD od 19 hod.	SPK
ne 5. 4.	Smrtolková hostina	obřadní místnost OÚ	místní děvčata
pá 10.4.-11.4.	Hrkání	obec	místní hoši
so 25. 4.	7. otevření doškové chalupy	u doškové chalupy	OÚ
čt 30. 4.	Slet čarodějnic	hřiště	TJ
pá 1. 5.	15. Petrovický košt	obecní sklep	ČZS
so 23. 5.	Moravskokrumlovskem na kole	mikroregion MK	DSO
so 30. - 31.5.	Poznávací zájezd		SPK, ČZS

červen	Turnaj v ruských kuželkách	hřiště u KD	TJ
pá 31.7. - 2.8.	Turnaj v discgolfu	hřiště	Discgolfový tým
so 22. 8.	12. Simpsnův zrychlený přesun	obec	SPK
srpen, září	Malý festival loutky	KD	OÚ a MěKS MK
so 12. - 13.9.	Tradiční hody	KD	OÚ a chasa
so 10. 10.	Vinobraní – taneční zábava	KD od 20 hod.	ČZS
listopad	Lampionový průvod	sraz u kostela	TJ
so 5. 12.	Mikuláš	obec	chasa
ne 6. 12.	Slavnost světla se zpěvy z Taizé	kostel	sbor Jez.-Maršovice
prosinec	Vánoční tvoření	KD	Místní knihovna
prosinec	Setkání u vánočního stromu	obec	OÚ a ZŠ Lesonice
so 26. 12.	Vánoční koncert	kostel	OÚ
ne 27. 12.	Turnaj ve stolním tenise	KD	David Kučera
pondělky	Pilates – cvičení pro ženy i muže	KD 18 – 19 h.	Jan Hejl
květen – říjen 15 – 17 hod.	otevřeno muzeum v doškové chalupě	výstava „Takoví jsme byli…“	OÚ
jaro, podzim	fotbalové zápasy	hřiště	TJ

ZE SPORTU

PODZIMNÍ VÝSLEDKY FOTBALOVÉHO ODDÍLU TJ PETROVICE

Tak jako každým rokem se opět v tomto čísle našeho petrovického zpravodaje v krátkosti seznámíme s událostmi v podzimní části soutěžního ročníku 2019/2020 naší IV.B třídy OFS Znojmo.

Podzimní sezónu zahájila naše skupina IV.B za účasti 11 mužstev, což znamenalo, že v každém kole byla vždy volná neděle pro jedno mužstvo. Začátek mistrovských zápasů jsme zahájili v neděli 18. 8. 2019 doma s mužstvem Olbramovic prohrou 2-3 a

hned týden na to další prohra v Miroslavi „C“ 3-1. Následné zápasy už se nám herně i výsledkově podařilo zvládnout výhrami doma s Bohuticemi 5-0 a v Rybníkách 2-5. Následovala prohra doma s ambiciózním Dobřínskem 0-3 a remíza s Rakšicemi „B“3-3. Nepodařil se nám ani následný zápas v Prosiměřicích, kde se nám v posledních letech moc nedaří a výsledkem byla prohra 5-0. Poté jsme měli volný los, který nám tak trošku pomohl a následné vítězné zápasy v Branišovicích 0-2, doma s Loděnicemi 5-1 a v Tavíkovicích 0-3 jsme se dokázali posunout na hezké 5. místo konečné podzimní tabulky. Tento post máme i v obou dílčích tabulkách jak pro domácí zápasy, tak i pro zápasy venkovní.

Přes léto se nám podařilo trošku doplnit a hlavně omladit náš tým o domácího hráče Ondru Závišku, Petra Šedrlu (syn našeho dlouholetého hráče Pavla) a taky o navrátilce Daniela Koníka (už u nás taky hrával, ale přestoupil do MK). Do obou se vkládá naděje do budoucnosti našeho fotbalu v Petrovicích, ale zranění nadějného Ondry tomu vystavilo stop. Věřím a taky tajně doufám, že se Ondrovi podaří dát se do pořádku, tak aby byl schopen návratu na trávník a pomohl klukům k udržení základny našeho TJ. Naším nejlepším střelcem podzimu se stal Zdenek Fiala se 7 brankami, se 6 brankami se blýskla posila Daniel Koník. Dalším střelcem se vstřelenými 5 brankami je Dalibor Řehák (tady musím zmínit, že kdyby se mu podařilo vstřelit ze vše jeho tutovek alespoň 1/3 branek, tak už asi v Petrovicích nehraje a perou se o něj mužstva z vyšších soutěží). Tak nevím, co by bylo lepší, zda plno branek a nemít našeho Boře v mužstvu, anebo opak (za mě jednoznačně to druhé mít ho v mužstvu). Mezi další střelce se zapsali Radek Světlík se 3 brankami, Petr Šedrla a Milan Vinkler se 2 brankami 2 a po 1 brance se přidali Ondra Záviška, Pavel Šedrla, Pavel Bauer a Zdenek Štolpa. Plný počet odehraných 10 zápasů mají Řehák, Světlík, Sobotka, Šedrla Pavel i Petr a kapitán mužstva Ondra Šabaka.

Toto cestou bych chtěl všem hráčům poděkovat za reprezentaci našeho fotbalového oddílu TJ Petrovice a taky všem z vedení TJ i ostatním členům třeba již neaktivním a taky těm, co svou účastí při fotbalových zápasech, ať domácích či venkovních, pomáhají k chodu mužstva. Taky bych rád touto cestou směřoval poděkování na obecní úřad za podporu a v neposlední řadě našim věrným fanouškům, kteří chodí mužstvo podporovat při domácích zápasech a taky jezdí na venkovní zápasy.

Všem sportovním fanouškům přeji vše dobré v novém roce 2020!

Olda Sobol

Tabulka okresní fotbalové soutěže IV. třídy skupiny B po podzimní části 2019/20

#	KLUB	Z	V	R	P	S	B
1.	Dobřínsko	10	8	1	1	46:5	25
2.	Prosiměřice B	10	8	0	2	39:19	24
3.	Rakšice	10	7	1	2	48:15	22
4.	Miroslav C	10	7	1	2	28:20	22
5.	Petrovice	10	5	1	4	26:20	16
6.	Rybníky	10	4	0	6	24:33	12
7.	Branišovice	10	4	0	6	25:35	12
8.	Olbramovice B	10	3	1	6	26:24	10
9.	Bohutice	10	3	0	7	16:34	9
10.	Loděnice	10	2	1	7	12:38	7
11.	Tavíkovice	10	1	0	9	10:57	3

SPOLEČENSKÁ KRONIKA ZA ROK 2019

sňatky:

10. 8.	Dalibor Řehák - Jaroslava Veisová
28. 9.	Filip Klikar - Barbora Pelikánová

narodili se:

7. 1.	Josef Potůček
7. 1.	Amálie Potůčková
31. 1.	Filip Karas
27. 2.	Viktorie Kyliánová
25. 4.	Dominik Vespalec
25. 4.	Viktor Vespalec
25. 11.	Monika Dvorská

zemřeli:

1. 6.	Milan Bystrý

přihlášeni:

3. 1.	Ivo Vítek
6. 3.	Petra Stadlerová
6. 3.	Stanislav Štros
29. 4.	Milan Pelikán
29. 4.	Marek Pelikán
29. 4.	Milan Pelikán
11. 5.	Štěpánka Karasová
23. 10.	Rudolf Sedláček
23. 10.	Tereza Sedláčková
23. 10.	Kateřina Pražáková

odhlášeni:

21. 1.	Libuše Sehnalová
29. 4.	Josef Černý
29. 4.	Monika Černá
29. 4.	Liliana Černá
29. 4.	Beata Černá
29. 7.	Vojtěch Georgiev
2. 10.	František Ondra
2. 10.	Karolína Ondrová
2. 10.	Matěj František Ondra

nejstarší ženy v obci: paní Anna Hynková, nar. 1934
paní Růžena Sobolová, nar. 1935

nejstarší muž v obci: pan František Sedláček, nar. 1929

celkový počet obyvatel k 31. 12. 2019: 376

mužů:	153
žen:	153
dětí od 15 do 18 let:	6
dětí do 15 let:	64

průměrný věk obyvatelstva: **42,3 let**

nejčastější dny narození:

10. 4.	**5 občanů**
26. 7.	**5 občanů**
11. 11.	**5 občanů**

O SNECH

Na přelomu roku se málokdo ubrání bilancování toho uplynulého a zároveň přáním a plánům do budoucna. Mnozí z nás mají svůj životní sen a na jeho uskutečnění už pilně pracují, nebo si ho zatím jen nechávají zdát. Na rozdíl od životních snů, o jejichž naplnění se musíme snažit, chodí za námi naše noční sny samy a bez velkého plánování.

Sny jsou pozoruhodnou schopností naší psychiky. Sníme již před narozením a snít nepřestáváme po celý život. Fascinují svou schopností vytvářet vlastní snovou realitu, ve které neexistují přírodní zákony ani žádná jiná pravidla. Je možné všechno, my můžeme být kýmkoliv, zažívat nejpozoruhodnější krajiny i příběhy. Sníme všichni, i ti, kteří mají dojem, že nikdy žádný sen neměli a kteří si své sny v bdělém stavu nevybavují. Dnes není mnoho těch, kteří se svými sny vážněji zabývají, ale naši předci jim věnovali velkou pozornost nepřetržitě již od pravěku. Archeologové se domnívají, že už jeskynní nástěnné malby zobrazují i snícího lovce a jeho sen o úspěšném lovu. Ve starověku existovaly svatyně, kam přicházeli lidé, aby se prostřednictvím snu přiblížili svým bohům a četli jejich vůli. Existovaly také snahy věštit ze snů budoucnost. Dodnes se tradují některé ze snů „předpovídajících budoucnost“, například sen o satyrovi, který se měl zdát Alexandru Makedonskému před rozhodující bitvou o město Tyros. Přivolaný vykladač nabídl Alexandrovi výklad založený na podobnosti slov: starořecky sá-Tyros znamená „tvůj bude Tyros“. Těžko říct, co by se stalo s vykladačem a jestli bychom se o tomto příběhu dozvěděli, pokud by se tehdy Alexandrovi Tyros dobýt nepodařilo… Na rozdíl od nejistého věštění budoucnosti byl ale obecně přijímán sen jako cesta vhledu do duše a těla snícího. Do starověkých svatyní Asklépia přicházeli nemocní snít svůj „diagnostický“ sen, ze kterého lékaři vyčetli důležité informace o zdravotním stavu i o léčebném postupu.

Ani současný stav poznání nepodporuje představu o schopnosti snu předvídat, ale potvrzuje úzkou provázanost snu s prožitými událostmi, s naší současnou životní situací nebo s očekáváními. Sny odráží naše duševní a tělesné rozpoložení. Příkladem snů reagujících na náš fyzický stav může být situace, kdy snící marně hledá záchod nebo mu okolnosti neumožní záchod použít. Frustrace z nepříjemné situace se ve snu stupňuje až do momentu, kdy se snící probouzí a chvátá vykonat reálnou potřebu. Samozřejmě se může také stát, že takový sen končí „dobře“, o to větší rozčarování ale přijde s procitnutím.

Podobně nás ale prostřednictvím snů může naše nevědomí upozorňovat na naléhavé potřeby duševní. Řeč snů ale není přímočará, namísto logického vysvětlení souvislostí slovy používá symbolické obrazy. Vůči symbolům v životě i ve snu jsou lidé různě citliví a v technické a pragmatické době taková vnímavost nezažívá zrovna zlatý věk. Dnešní člověk je snadno zahlcen racionální řečí znaků, ačkoli k nám dodnes mohou promlouvat snové symboly zaznamenané již ve starověku. Sen egyptského faraóna o sedmi kravách tučných a sedmi hubených, který vyložil Josef jako varování, že po sedmi letech blahobytu přijde sedm let neúrody, snad nemáme ani dnes potřebu vykládat jinak.

Snaha o porozumění snovým symbolům dala časem vzniknout množství nejrůznějších snářů, které konkrétním obrazům přiřazovaly význam. Bohužel symboly se vyznačují právě svou provázaností s osobou a okolnostmi snícího, takže taková přímočará spojení málokdy fungují. Snáře již nejsou zrovna v módě, ale zábava s nimi jistě byla. O tom, jak se to má s poselstvím snu, napsal vtipnou pohádku Splněný sen Jan Werich. Krátký úryvek rozhovoru mezi Loudalem a jeho ženou ukazuje, jak se Loudal při výkladu svého snu opírá právě o tradiční význam uvedený ve snáři:

Loudal: „Ženská, neblázni! Třikrát zaťukala, to je trojka. V pravé ruce kahan, šestnáctka, šílenou spatřiti šestadvacet, kdákati slyšeti jedenáct. To je tutovka!“

Loudalka: „Blba za muže míti, to je taky tutovka!“

Znalci ví, že Loudal čísla vsadil a jel si sebevědomě do Prahy pro peníze. Čísla, která vyšla, byla každé o jedno větší, než Loudalova vsazená. Jeho sen si s ním nepěkně pohrál: předpověděl a zároveň nepředpověděl. Ke svému bohatství nakonec přeci jen přišel, ale jen díky snu pražského strážníka, který jej pro jeho politováníhodný omyl vyšetřoval.

Sny nelžou, ale není snadné jim porozumět. Pokud nám uvízne v paměti nějaký sen, byť by to byl jen jeho útržek nebo osamocený snový obraz, můžeme předpokládat, že obsahuje nějaké důležité sdělení. Naléhavost snu se zvyšuje, pokud se některý snový obraz nebo motiv opakuje. Pak se můžeme k významu snu přiblížit tak, že se ptáme, jaký pocit v nás sen vyvolal a hledat v současné situaci opodstatnění pro takové prožívání. Může nám také pomoci zkusit si snový obraz nebo děj „převyprávět“ jiným jazykem. Některé sny dávají smysl, když za snovými postavami nebudeme hledat skutečné postavy v realitě, ale o každé snové postavě budeme uvažovat jako o kusu sebe sama, o naší vlastní tendenci. Například sen, kdy se snící snaží odjet do krásného nového domu krásným novým vozem, ale stále ho zdržují nějaké děti, které se dostávají do ohrožení a zároveň vůz poškodí. V realitě snící děti dokonce nemá! Žije ale tím, že se snaží „rozjet“ nový projekt a brání mu v tom vlastní pochyby a dětinské tendence rozptylovat se nebo se chovat nezodpovědně. Sen tedy rozhodně nedoporučuje snícímu, aby nezakládal rodinu nebo se vyhýbal dětem, ale spíš aby se zabýval tím, co je v ohrožení a co se hlásí o pozornost. Možná se někdy chová nezrale a tím zbytečně brzdí nebo ohrožuje svůj rozjezd, ale možná přehlíží nějaké své důležité potřeby, které díky novému projektu zůstanou nenaplněné. Sen v podstatě jen vznáší požadavek, aby se svou situací vědomě zabýval i v těch rovinách, které, pohlcen svými vědomými plány, ve dne jednoduše přehlíží.

Noční sny nám tak pomáhají předcházet velkým zklamáním v životě a mohou být dobrými průvodci našich vědomých snah naplnit si své životní sny.

Jolana Bucková
psycholožka ze soukromé poradenské praxe v Brně
jolana.buckova@gmx.net

AKTUALITY Z ŘÍMSKOKATOLICKÉ FARNOSTI

Rok se sešel s rokem, Vánoce předaly štafetu roku 2019 roku 2020, lidé se setkali s lidmi a předávali si přání všeho dobrého pro začínající dvacítkový rok. Také já přeji všem svým farníkům, bez ohledu na to, zda se s nimi v kostele potkávám, nebo nepotkávám, všechno dobré do těch 366 dnů a pak především radost ze všeho, co se skutečně podaří dobře, a pokud se něco nepodaří, tak přeji brzké vyplavení bolestných událostí a upřímné poučení z nich, aby se špatné zkušenosti nemusely opakovat.

Mezi kostelními vtipy koluje jeden vánoční, kdy pan farář v závěru půlnoční bohoslužby říká: „Přeji Vám všem radost z příchodu Spasitele na svět. A těm, kteří v kostele zase celý rok nebudou, přeji pěkné Velikonoce a vydařenou dovolenou."

Věřím, že se s Vámi se všemi budu letos setkávat častěji a vždy si k dílčím událostem roku 2020 popřejeme „čerstvě" a osobně. A tak výše řečený vtip zůstane skutečně vtipem.

Požehnaný rok 2020
P. Pavel Vybíhal, děkan

POHLEDY DO MINULOSTI

ALOIS ŠVARC - LESONICKÝ TYRŠ

Alois Švarc (*19.6.1884 Míšovice †17.4.1968 Chrlice)
pokrokový učitel, vlastenec, divadelní ochotník, včelařský odborník, vyhledávaný řečník, zasloužilý sokolský pracovník. Pro lesonické Sokoly je významnou a klíčovou osobnosti. Na jeho popud byla založena Tělocvičná jednota Sokol Lesonice a má velké zásluhy i na postavení zdejší sokolovny.

Narodil se 19. června 1884 v Míšovicích (Nispitz) u Hostěradic na čp. 43 jako druhorozený syn hospodského Filipa Schwarze a Anny rozené Katolické. V hostěradické matrice je zapsán jako Alois Franz Schwarz, česky psané příjmení Švarc používal po převratu. Se svým o čtyři roky starším bratrem Janem strávil Alois v míšovické obecní hospodě, kterou měl jeho otec v nájmu, jen první roky dětství. Možná právě ranné dětství strávené v čistě německé vsi ovlivnilo Švarcovo vlastenecké cítění v jeho dalším životě. Do první třídy začal chodit v září 1889 do německé obecné školy v Hostěradicích. Jeho další školní léta byla spojena s návratem rodičů do Ivančic, odkud rodina Schwarzových pocházela. Ve druhé třídě od 27. října 1890 přestoupil do české obecné školy v Ivančicích. V Ivančicích dále navštěvoval v letech 1896-1899 měšťanskou školu chlapeckou na Komenského náměstí. Na měšťanku v Ivančicích vzpomíná na několika stránkách v Památníku měšťanských škol v Ivančicích 1872-1932, vydaném na paměť šedesátého výročí trvání škol.

Po dokončení měšťanské školy nastoupil ve školním roce 1899/01 na c.k. Český ústav ku vzdělávání učitelů v Brně Na Poříčí. Ke studiu na učitelském ústavu mu bylo poskytnuto státní stipendium výši 300 korun, přičemž se zavázal učit na českých obecných po dobu šesti let. Zkoušku z dospělosti pro školy obecné s českou vyučovací řečí vykonal 14. července 1903 na učitelském ústavu v Brně. Ze 17 předmětů

maturoval za výbornou ze čtyřech předmětů: pedagogiky, z dějepisu a nauky o ústavě, hry na housle a tělocviku. Z ostatních předmětů byl hodnocen chvalitebnými známkami. Bohužel se nám nepodařilo dohledat a ověřit, ale lze předpokládat, patrně v době studií na tak vlastenecké škole, jakou český učitelský ústav byl, se Švarc poprvé seznámil se sokolskými myšlenkami. Se sokolstvím se však mohl setkat i dříve, je možné, že začal cvičit již na měšťanské škole v Ivančicích. Zdejší tělocvičná jednota byla založena v roce 1887.

Po absolvování učitelského ústavu nastoupil v září roku 1904 na své první učitelské místo na trojtřídní obecní škole v Biskupicích. Zde se seznámil se svou budoucí celoživotní partnerkou Hedvikou Sapíkovou, dcerou lesního Františka Sapíka z biskupické hájovny. Po krátké známosti byli dne 17. srpna 1908 oddáni v kostele Nanebevzetí Panny Marie v Ivančicích. Na obecné škole v Biskupicích odučil svých prvních deset let své učitelské praxe.

Řídícím učitelem v Lesonicích

Dne 27. ledna se 29letý bezdětný učitel s manželkou Hedvikou nastěhoval do školního bytu v Lesonicích. Vyučování v novotou zářící právě dostavěné obecní jednotřídní škole bylo mladým řídícím zahájeno již druhého dne 28. ledna 1913. Učitel Švarc, který na školu nastupuje plný ideálů, se na první straně lesonické školní kroniky slavnostně zavazuje: *Pokud bude v mé moci, chci k tomu ze všech sil přispěti, aby nová škola splnila všechny naděje, jež se k ní upínají. Jak se mně a nástupcům dílo podaří, rozsoudí potomstvo.* Po zkušební době pěti měsíců byla škola dne 22. června toho roku slavnostně předána svému účelu. Moderně smýšlející učitel byl pro Lesonice a okolí nositelem pokroku. Dokládají to dva příklady.

Již v druhém školním roce zdatný organizátor a nadšený ochotník s dětmi nacvičil veselohru Mikuláš. Před vánocemi 21. prosince 1913 ji s dětmi představil početnému obecenstvu a pro velký úspěch musela být hra opakována. Možná již v této době tím byly založeny základy k slavné tradici lesonického ochotnického divadla.

V mimoškolní činnosti během roku 1914 učitel pořádal v rámci „protialkoholní akce“ v okresu jak v Lesonicích, tak okolních vsích v Bohuticích, Miroslavi, Rešicích a Horních Dubňanech přednášky se skioptikonem, jednoduchým promítacím přístrojem na diapozitivy. Při té příležitosti byla 2. ledna 1914 uspořádána projekce i pro děti zdejší školy.

Včelařským odborníkem

V chvílích volna se pokrokový správce školy věnoval včelaření. Na školní zahradě k tomu účelu umístil dva včelí úly (včelíny), jak je patrno z dochovaného plánku školní zahrady z roku 1923 v archivu školy. Včelaření provozoval určitě již za svého působení v Biskupicích. Z dochovaných zápisů knínického včelařského spolku se dozvídáme více. V lednu 1913 nastoupil do Lesonic a již 18. května uskutečnil na schůzi ve Vedrovicích přednášku pro členy Včelařského spolku pro okres Moravskokrumlovský se sídlem v Něm. Knínicích (zal. 1911) na téma: „O otázkách moderního včelaření.“ O měsíc později 20. července 1913 na schůzi včelařského spolku v Knínicích přednáší spolkový referent Schwarz „O nemocech včel“ a „O včelí pastvě a vysazování medonosných stromů“. Jednatel Jan Křeček mu ve zprávě jednatelské za rok 1913 děkoval za „poučné přednášky a obtížné cesty, které pro spolek vykonal“. Na schůzi včelařského spolku 22. března 1914 v Dobelicích přednesl A. Schwarz přednášku na téma: “Včelaření v jiných krajinách“. Za přednášku mu byl jménem spolku vzdán

povinný dík. Po dobu války byla činnost spolku utlumena, ale již na první poválečné schůzi 30. března 1919 byl uznávaný včelař Alois Švarc zvolen za předsedu včelařského spolku s celookresní působností. Na Švarcův návrh bylo na chůzi 2. května 1920 v Knínicích schváleno podání memoranda všem poslancům politických stran na zřízení zemské školy včelařské v Bohuticích. Inicioval také pořádání poučných přednášek s vycházkami ke včelínům. Na Švarcův včelín do Lesonic se konala exkurze v první neděli v září roku 1924. Pro spolkovou knihovnu nechal vyvázat odborné včelařské knihy a časopisy. V čele včelařského spolku stál do svého odchodu z Lesonic v září roku 1928.

Sokolem již před válkou

V dostupných pramenech se nám zatím nepodařilo dohledat, ale je zřejmé, že Švarc byl sokolem již před válkou. Kdy se nadchl pro hlavní sokolskou ideu zdárného rozvoje ducha i těla, se můžeme jen domýšlet a dedukovat. Cvičil snad již v době školních let v Ivančicích a s velkou pravděpodobností vstoupil do Sokola v Brně v době studií na učitelském ústavu. Po svém nástupu do Lesonic nejspíš chodil cvičit do nejbližší činné tělocvičné jednoty v sousedních vsi Bohutice, kde byla sokolská pobočka založena již v roce 1908 a Sokol zde měl mnoho příznivců. Je pravděpodobné, že zde mohl mít i své spolužáky z učitelského ústavu. Mohl jím být bohutický cvičitel František Hejný, který učil ve školním roce 1910-11 i na obecné škole v Petrovicích. Na Švarce zřejmě silně zapůsobilo výchovné zaměření Sokola namířené k posílení tělesné zdatnosti, charakterové pevnosti a mužného sebevědomí. Svou roli mohla sehrát i skutečnost, žel byl Švarc podobně jako zakladatel Sokola Miroslav Tyrš malého vzrůstu. Měřil jen 169 cm.

Vyvrcholením sokolské tělocvičné činnosti byly všesokolské slety, kdy se jednou za šest let sokolové všech věkových kategoriích představili divákům při veřejných cvičeních. Každý všesokolský slet doprovázel také bohatý kulturní a společenský program. Slet měl v členech Sokola „skovat věrnost“ k sokolství. Poprvé se Švarc na stránkách lesonické školní kroniky zmiňuje o sokolech právě ve zmínce o všesokolské sletu v Brně v Králově poli v roce 1914: *V červnu bylo Brno svědkem velkolepých slavností národních. Konal se v Brně Slet sokolský. Za obrovské účasti Čechů ze všech oblastí počaly sletové slavnosti hlavní v neděli 28. června.* Bohužel dosud největší sokolská akce na Moravě byla z úřední moci nekompromisně ukončena. *Již za cvičení žen trousily se neurčité pověsti hrůzného obsahu, jež došly svého potvrzení zdrcující zprávou, že následník trůnu a jeho choť byli v Sarajevě zabiti. Slet byl přerušen a účastníci v chmurné předtuše se rozjížděli. Co se dále bude díti, je v rukou Osudu.*

Vojín c.k. armády

Po sarajevském atentátu následovalo vyhlášení války a posléze všeobecná mobilizace. Také Švarc byl povolán vykonat svou brannou povinnost. Do školní kroniky 15. července 1915 zapsal s notnou dávkou sarkasmu a obav: *Při přehlídce v listopadu 1914 byl jsem uznán neschopen, dne 16. června 1915 při druhé přehlídce už jsem schopen. Tož půjdu též „šířit slávu zbraní rakouských“. Snad se vrátím.* Od srpna 1915 byl nasazen na východní frontě jako jednoroční dobrovolník dolnorakousko-moravského c.k. 24. pěšího zeměbraneckého střeleckého pluku. Vojenskou službu vykonával téměř tři roky, do května 1918, kdy byl vojenské služby zproštěn, na 12 měsíců neschopen polní služby a vrátil se učit zpět do školy v Lesonicích. Do kroniky napsal: *Je mně úzko, když se dívám na vše, co vojna u nás zavinila. Vnější i vnitřní stav školy je zanedbán, mnoho dobrých hochů již se nevrátí, moji odchovanci*

v hostinci holdují pití, kouření a kartám. To je výsledek mojí práce? Tož mohu začínat zase znova, zase znova do práce – noviny, knihy, zpěvy, divadlo, Sokol.

Z války se Švarc vrátil, byť byl jako *politicky podezřelý u vojska poznačen.* Ani řádkem se nezmiňuje, jak a kde válečná léta prožil. Ve vojenském historickém archivu je dochovaný Švarcův kmenový list. Za velmi přínosné hodnotíme Švarcem později zpracovaný a do školní kroniky sepsaný jmenný seznam všech odvedených mužů z Lesonic, seznam padlých a seznam legionářů. Pořídil a potomkům tak zachoval cenný historický pramen.

Volněji se u nás dýše

Vyhlášení Československé republiky přijal s neskrývaným nadšením a zadostiučiněním. Naplnily se tak sokolské národní ideály, k nimž jako člen Sokola svou činností přispěl. Do kroniky zapsal: *Dnes už daleko volněji se u nás dýše, prapory červenobílé opouštějí svoje skrýše a kde se pojednou ty zrádcovské trikolory vzaly? Ještě večer jsem sundal poslední rakouské „veličenstvo“ a obrátil obličejem ke zdi. A jakou radost jsem při tom měl. Vyučování jsme začali písněmi – hymnami Kdo domov můj? a Hej, Slované!. Teď už je beze strachu můžeme zpívat ... Dnes už možno je o všem volně psát. V osadě naší nebylo snad ani 20 lidí, kteří by byli přáli vítězství zbraní rakouským. Mnozí a mnozí otevřeně své mínění protirakouské dávali najevo.*

Oslav vyhlášení samostatnosti se zúčastnil v Brně i v Moravském Krumlově. *Ve čtvrtek nedočkavě jedem do Brna ke zdroji radosti. Všude na nádražích trikolory, orlíčci a německé nápisy zmizely. Brna bych nepoznal, jak vše navleklo na sebe český úbor. Ze všech očí září zvěst, že svobodni jsme.*

3. listopadu jedeme do Krumlova na národní slavnost. Jede nás několik povozů ověnčených. Na prvním voze „zelená garda“ pod zeleným hedvábným praporem. Mne vzali hoši mezi sebe, však duchem jsem beztak k nim patřil. V Krumlově hlava na hlavě, před Tůmovým balkonem Dr. Kopřiva, předseda Národního výboru, adresuje na hlavy Němců a Habsburků proudy vášnivých slov. Po slavných promluvách jsou vojáci po Krumlově a shazují tabulky německé z rohů i obchodů. Je konec krumlovského němectví.

V neděli 15. listopadu měl Švarc přednášku o národní svobodě v Bohuticích v přeplněném hostinci. Nepřekvapí, že se záhy po převratu přejmenoval z německého Schwarz na česky psané Švarc a od 28. října 1918 se tak zásadně podepisuje ve všech dochovaných materiálech.

Radost z vytoužené samostatné republiky šla u Švarce ruku v ruce se štěstím rodinným. Teprve po 11 letech manželství se Švarcovým 10. listopadu 1919 v ivančické nemocnici narodil syn Vladimír. Švarc do školní kroniky zapsal: *Nemohu nevzpomenouti radostné události ve zdejší škole. Podepsanému narodil se republikán Mirek. Zapsán je v civilní matrice jménem Vladimír. Nechť je z něho jednou dobrý republikán.* O dva roky později v srpnu 1921 s neskrývanou radostí zapsal: *Zaznamenána opětně domácí událost. Dne 6. srpna narodil se podepsanému druhý syneček Zdeněk. Připojuji opětné přání, aby též on vyrostl k ozdobě vlasti.* Bohužel o Švarcových synech se nám zatím nepodařilo dohledat další informace a je i otázkou, zda se jeho synové dožili dospělosti. Jiní Švarcovi potomci nám zatím nejsou známi. V pátrání budeme pokračovat.

Sokolem v lesonické jednotě

My učitelé máme teď na starosti dvoje, totiž školu přivést k největší dokonalosti a uvědomění občanstva povznést. Činíme tak ze všech sil. Jdeme nové době

vstříc.U nás pořádáme lidové přednášky ve škole. Dne 9. února měli jsme ustavující schůzi Sokola. Přihlásilo se 28 členů.

Ustavující schůzi Sokola svolal Švarc do lesonické školy na sobotu 8. února 1919. Zápis do školní kroniky psal nejspíš retrospektivně jednou za rok a spletl si den v datu založení.

Vazbu na jednotu v Bohuticích dokládá, že v prvním roce byla zdejší jednota pobočkou bohutické jednoty, po roce však zažádala o samostatnost. Jednota byla začleněna do župy Jana Máchala, která vznikla v roce 1925 ze župy Rastislavovy, založené roku 1892.

Švarcova činorodost v době jeho působení v Lesonicích po převratu si zaslouží náš obdiv. Dobrovolná sokolská práce mu musela vyplnit veškerý volný čas. V prvních letech Sokola zastává několik funkcí, byl jednatel, vzdělavatel, kronikář, knihovník, archivář. A úplně v začátcích lesonické jednoty i náčelník a ve škole cvičil žactvo i dorost. Své dobrovolně převzaté povinnosti plnil se sokolskou samozřejmostí a skromností. Vytížen byl také na úrovni sokolské Župy Jana Máchala, kde byl po celá 20. léta okrskovým důvěrníkem, v roce 1923 II. župním náměstkem. Jako důvěrník i vzdělavatel jezdil do jednot na dozory, organizoval veřejná cvičení, Husovy oslavy, okrskové podniky a spojoval jednotlivé jednoty se župou jako člen župního předsednictva.

Okolní jednoty vyrostly v popřevratové euforii roku 1919 jako houby po dešti. V našem okolí bylo během toho roku založeno sedm jednot. Z původních tří předválečných (Krumlov, Bohutice, Skalice) se krumlovský okrsek ustálil na počtu 14 jednot. Švarc žil Tyršovým heslem Věčný ruch, věčná nespokojenost. Vypadá to, že se nezastavil.

Švarcovo nasazení bylo řízeno sokolským přístupem *„jenom práce všech vede ku zdaru, postoupili jsme hodně kupředu, pracujeme více a výsledky budou o tolik větší, oč bude větší úsilí.“* Jako vzdělavatel konal ve své jednotě přednášky, nacvičoval divadla, organizoval sokolská veřejná cvičení, psal do Hlídky sokolské v nezávislých regionálních novinách Zájmy lidu, které vycházely v Národní knihtiskárně v Moravském Krumlově. Občas napsal příspěvek i do župního věstníku Tyrš.

V zápisech výborových schůzí Sokola můžeme zaznamenat, že přibývá zápisů, ve kterých si Švarc ztěžuje na *liknavost členstva, které mnohem víc holduje zábavám pochybného rázu nežli cvičení*. Opakovaně se na schůzích jednoty projednává vyloučení těch, kteří nechodí pravidelně do cvičení. V prosinci 1921 si na výborové schůzi ztěžuje na nezdar ve cvičení mužů a dorostu. *Nadřeme se se žactvem a dorostem a jen je trochu vycvičíme, tak přestanou chodit*. Dobrý život v jednotě spočíval právě na pravidelných cvičeních ve všech složkách a na to Švarc dbal především. Při otevírání sokolovny v Rakšicích v srpnu 1922 sestry a dorostenky na jeho výzvu nenastoupily a odešly z průvodu. Sestrám bylo vytknuto jejich nesprávné počínání, které je *hanbou pro celou naši jednotu*. Ze zápisů cítíme, že se Švarc ve svých postojích radikalizuje a nejspíš svým direktivním přístupem mohl i odrazovat. Na druhou stranu, sokolství stavělo na tom: *že se podrobujeme kázni dobrovolně a proto bezvýhradně*. Švarcovi se sokolská činnost stala cílem nekompromisnosti v sokolských zásadách – organizovanost, ukázněnost a připravenost. Není divu, že musel narážet na nepochopení.

Paže tuž, vlasti služ!

Švarc měl Tyršovými slovy „jasný úkol, směr a cíl“. Tou metou a vizí byla vlastní tělocvična, tedy vlastní sokolovna se sálem s jevištěm a se sborovnou, kde bude

umístěna knihovna a čítárna. Vize jasná, ale pro malou venkovskou jednotu představovala velké sousto. Od roku 1922 Švarc napne všechny síly a jeví se, podle dostupných pramenů, že jeho role v otázce vlastní sokolovny byla naprosto zásadní. Dne 9. dubna 1922 Sokolové za hotové zakoupili od Rudolfa Kinského parcelu 67/2 za 4 tis. Kč, což vycházelo cca 80 Kč na člena. Projekt na stavbu byl zadán zednickému mistru Janu Herfortovi z Moravského Krumlova. Švarc je podepsán jako jednatel na návrhu projektu. Uskutečnění stavby nešlo tak rychle, jak by si Švarc představoval, ale během dalších dvou let se ke stavbě přistoupilo.

Na valné hromadě 13. ledna 1924 podává Švarc jednatelskou zprávu: *Všech podniků jsme se zúčastnili, všechny povinnosti jsme splnili, všechny příspěvky máme zaplaceny. Nic nám nechybí, máme výborné pracovníky, jen tělocvična chybí. Nepřál bych si nic jiného jen abychom příští valnou hromadu již konali ve svém domě.*

A pak to šlo ráz na ráz a během čtyř měsíců roku 1924 byla sokolovna svépomocí postavena. Bratři a sestry byly vyzváni k odpracování své pracovní povinnosti. Byly stanoveny dny v týdnu, kdy byly povinni pomáhat při samotné stavbě. Do zápisů Švarc neopomněl zdůraznit: *Když by se někdo zdráhal pracovat, bude líp, když nebude členem Sokola.*

Slavnostní otevření sokolovny spojené s veřejným cvičením 17. srpna 1924 bylo velkým svátkem a Švarcovi zadostiučiněním, že když se chce, tak to jde. Náklady na stavbu sokolovny vyšly cca na 80 tis. Kč.

Na valné schůzi 31. ledna 1926 pronesl projev: *Nač nesmíme zapomenout? Co je účelem Sokola? Povznášet mravní a tělesné síly národa československého. Čili jedním slovem: vychovávat. Ovšem vychovávat lze jen toho, kdo o to stojí. Vytýká se mě, že si počínám moc přísně. Mnozí členi se nedovedou do očí postavit a jen po straně rejpají a brojí. Poslouchání cizích, kteří jsou mnohým členům evangeliem, svým nevěří a hledají nějaký postranní cíl.*

Názorové neshody vytvářely ve vedení sokola napětí. Starostovi Františku Slámovi byla vyslovena nedůvěra. Po hodech roku 1926 odstoupil i místostarosta Štěpán Sobotka. Při přípravách na veřejné cvičení je na pozvánce zdůrazněno, že účast je nutná, aby se rozvrhla práce o veřejném. *Nedostaví-li se většina členů, nebudeme raději veřejného konati. Několik bratří a sester nebude se dřít za všechny.*

Antiklerikál

Nejspíš již v době studií v Brně na učitelském ústavu se dostal do společnosti módní vlny tehdejších „volnomyšlenkářů“. Jejich heslo „pryč od Říma“ mohlo radikálního Švarce velmi oslovit. Oddavky v roce 1908 ještě proběhly v kostele, ale záhy po převratu, dne 11. července 1919 Švarc pro ateistické přesvědčení vystoupil z katolické církve. Do školní kroniky správce školy výmluvně napsal: *My už se přestali ve škole modlit hned 29. října 1918. A pan farář dne 4. listopadu nesměle prohlásil, že ještě postaru jde vyučovat náboženství.* Hostěradický děkan Švarcův rozchod s církví neopomenul dopsat do poznámky ke křestnímu matričnímu záznamu.

Mezi zdejším zbožným venkovským obyvatelstvem si Švarc vysloužil nálepku bezvěrce a odsouzení zejména ze strany faráře. Mezi lidem se říkalo, že snad měl zaplaceno za každou získanou duši – nicméně je fakt, že ve zbožném kraji kolem Petrovic udělal takovou propagandu, že strhl spoustu lidí. Jeho příkladu následovalo deset lesonických občanů a z Petrovic Jan Fiala z č. p. 27. Náboženské vyznání se uvádí ve sčítání lidu z 15. února 1921.

Švarcovy nekompromisní proticírkevní postoje se odrazily také v činnosti samotné

sokolské jednoty. V zápisech z výborových schůzí se řešily 20. srpna 1921 dva případy nesokolského jednání členek Sokola. M. Jelínková se účastnila pouti v Hlubokých Mašůvkách a při hasičské zábavě prodávala odznaky s německým pozdravem „Gelobt sei Jesus Kristus“, což budilo všeobecné pohoršení. Švarc prosadil, že byla z jednoty vyloučena. Terezie Kohoutková se také zúčastnila pouti do Mašůvek, ale omluvila se *že je to více méně projev klerikalismu, třeba že ona se účastnila neúmyslně a jen jako by šla na nějaký výlet*.

Dopad na dění v jednotě mělo i rozhodnutí starosty Sokola Františka Slámy z č.p. 47. Když se 37letý František Sláma rozhodl v červnu 1926 oženit, vstoupil zpět do katolické církve. Na Švarcův návrh mu po tomto rozhodnutí byla jako starostovi Sokola vyslovena nedůvěra, na kterou Sláma reagoval svým odstoupením z funkce.

S konzervativním petrovickým farářem Arnoštem Svobodou byl Švarc pro své antiklerikální postoje a propagaci kremace jako způsobu pohřbívání v nepřátelství, které přerostlo ve vzájemné antipatie. Trnem v oku byla i skutečnost, že se sokolovna stavěla hlavně o nedělích, která je pro katolickou církev dnem odpočinku. Když se později vyhrotily spory s lidoveckým vedením obce, přispělo to nejspíš k Švarcovu rozhodnutí z Lesonic odejít.

Odchod z Lesonic

Vyhrocené vztahy s obcí, neshody v sokolských řadách, do toho vysilující práce ve škole. Prohlubující se antipatie s petrovickým farářem. Švarcovi bylo 44 let, měl dva malé syny a asi se dostavily i zdravotní problémy. V únoru a březnu 1928 si správce školy musel vzít ze školy zdravotní dovolenou. Úlevu ze zdravotních důvodů nejspíš využil k přípravě na zkoušky způsobilosti pro školy měšťanské, kterou vykonal v dubnu téhož roku. Nejspíš v něm již delší dobu zrálo rozhodnutí k odchodu.

Na stránkách školní kroniky Švarc v posledním zápisu z 31. srpna 1928 napsal:

Loučím se se školou i obcí těžko, neboť příliš jsem zde zakotvil. Odcházím z několika důvodů. Z nejvážnějším je, že zdravotně mne zmáhala práce na zdejší škole, které po restrikci na neurčito zase se stala jednotřídní. A ku vyčerpávající práci školní přistupovala neméně vyčerpávající práce mimoškolní, jíž jsem si vrchovatě nakládal.

Na konci svého působení musím zodpovědět otázku, pokud jsem splnil co jsem si před 15 lety umínil vykonat ve zdejší obci. Jsem si dobře vědom, že nevyplnil jsem svého úkolu dokonale a že můj život a konání nebyl bez velikých chyb.

Ale mohu jedno říci, že nikdy jsem neměl na mysli svého prospěchu osobního, ale že veškerá moje práce měla jediný cíl, jímž bylo blaho mých svěřenců, prospěch obce a národa. A vůdcem byla mně láska k dětem a občanům. A že jsem štěstí svého života hledal a našel v usilovné práci ve škole i mimo školu, to je, co mohu uvésti jako odpověď na otázku, jak jsem splnil svůj úkol.

Je s podivem, že se za 15 let působení v lesonické škole nedochovala jediná školní fotografie, na které by byl řídící Švarc. Věřím, že se ještě v nějaké pozůstalosti mezi lesonickými či petrovickými objeví.

V září 1928 se Švarcovi odstěhovali do Ivančic do domu po rodičích v Široké ulici č. 111 vedle nemocnice (dům byl v 60. letech zbořen). Švarc nastoupil jako odborný učitel chlapeckých měšťanských škol na Komenského náměstí, jeho žena Hedvika na místo učitelky, později ředitelky v mateřské škole. Kromě toho učil i na všeobecné živnostenské škole pokračovací v Růžové ulici. Od roku 1931 převzal jako odborný učitel vedení učňovské nedělní besídky při živnostenské škole. Z doby jeho působení na ivančické měšťanské Jubilejní škole T.G.M. Na Brněnce jsou dochovány dvě

popsané fotografie s učitelským sborem. Díky nim jsme identifikovali Švarce na sokolských fotografiích z doby jeho působení v Lesonicích.

Co bylo dál? Jaký byl další životní osud učitele Švarce? I v Ivančicích byl nadále činný v Sokole. Vedl vzdělávací odbor, který pod jeho vedením vyvíjel značnou aktivitu, do roku 1938 zůstal v předsednictví Župy Jana Máchala jako okrskový důvěrník. V době druhé světové války nám stopy po Švarcovy mizí. Ze školství odchází do penze nejspíš v polovině válečných letech. Jak prožil následujících dvacet let zatím netušíme. Víme jen, že zbytek života prožil v Ivančicích. Z trvalého pobytu v Ivančicích byl odhlášen v prosinci roku 1967. Poslední měsíce života strávil v Ústavu sociální péče v Chrlicích, kde 17. dubna 1968 ve věku 84 let zemřel na zánět plic. Jeho kremace na ústředním hřbitově v Brně se konala 23. dubna 1968. Podle záznamů Správy hřbitovů byl popel zesnulého Aloise Švarce rozptýlen na loučce č. 2 na Ústředním hřbitově v Brně dne 8. srpna 1980.

Sokolský nekrolog

Z řad našich odešel dobrý bratr Alois Švarc, řídící učitel v Lesonicích, později učitel v Ivančicích. Byl z těch, kteří prakticky prováděli heslo Masarykovo, že třeba národu práce tiché, takové, jíž se každý vyhýbá. A té nakládal si vrchovatě, navzdory svým letům a své nemoci. Jak opravdově žil své sokolství, o tom svědčí i to, že rozešel se hned po převratu s římskou církví a ustanovil, aby bylo tělo jeho ohněm stráveno. (dle Švarcova nekrologu Františku Hejtmánkovi z Němčic, věstník Tyrš 1923, s. 6.)

Pamětní deska

Alois Švarc věnoval lesonickým Sokolům podstatnou část svého života. Zanechal po sobě mnoho své práce, mnoho dokladů příkladné obětavosti pro sokolskou myšlenku. Díky jeho přístupu a osobnímu nasazení se podařilo postavit zdejší sokolovnu. Zaslouží si, aby nebyl lesonickými zapomenut. Dne 15. června v rámci oslav 100. výročí založení TJ Sokol Lesonice mu byla na čelní zdi sokolovny odhalena pamětní deska.

Eva Grunová

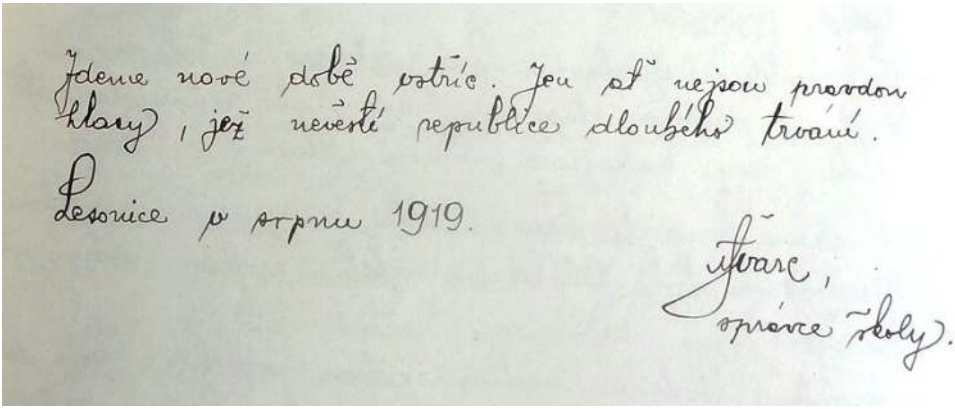
Jdeme nové době vstříc. Jen ať nejsou pravdou hlasy, jež nevěstí republice dlouhého trvání.

Lesonice v srpnu 1919.

Švarc,
správce školy.

Švarcův rukopis a podpis, ze školní kroniky, nestránkováno

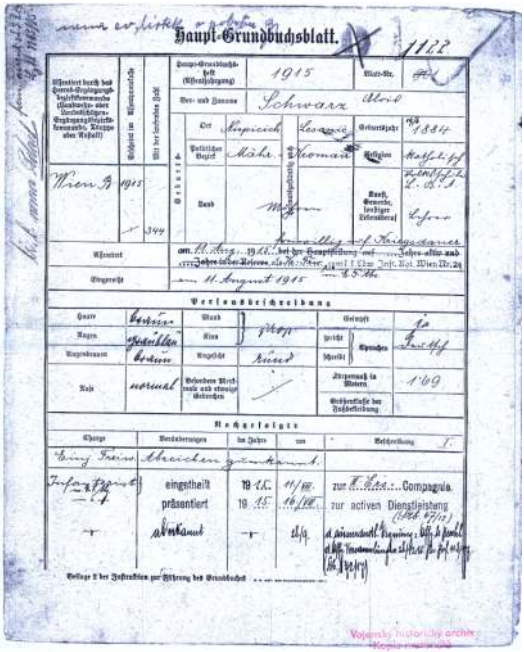

Haupt-Grundbuchsblatt.

1122

Haupt-Grundbuchs-Heft (Ergänzungsband)	1915			Blatt-Nr.	
Vor- und Zunamen	Schwarz Alois				
Geburt	Ort	Lopenitsch	Bezirk	Leitmeritz	Geburtsjahr 1894
	Politischer Bezirk	Mähr. Neustadt			Religion Katholisch
	Land	Mähren			Rang, Gewerbe, lediger Dienstboten	Landwirt d. R. d. L.
Wien 19 1915	344				
Assentirt	am 11. Aug. 1915 bei der Hauptstellung auf Jahre aktiv und Jahre ausser Dienst als Ersatzreservist				
Eingereiht	am 11. August 1915				

Personsbeschreibung

Haare	braun	Mund	normal	Gesicht	ja
Augen	graublau	Kinn		Gestalt: gesund	Gebrechen: Fussleiden
Augenbrauen	braun	Augenlicht	Kurz	Sprache: deutsch	
Nase	normal	Besondere Merkmale und etwanige Gebrechen	/	Körpermass in Metern	1.69
				Grösstmasse der Brustentfaltung	

Rangfolge

Change	Verdienstmedaillen	im Jahre	von	Bestimmung
Einj. Freiw.	Abzeichen genommen.			I.
Infanterie	eingetheilt	19 15.	11/VIII.	zur 11. Ersatz-Compagnie.
	präsentiert	19 15.	16/VIII.	zur activen Dienstleistung (Bat. 67/12)
	abgekommen		15/9	

Beilage I der Instruktion zur Führung des Grundbuchs

Vojenský historický archiv
Kopie pouze pro
badatelské účely

Kmenový list vojína A. Schwarze, VHA Praha

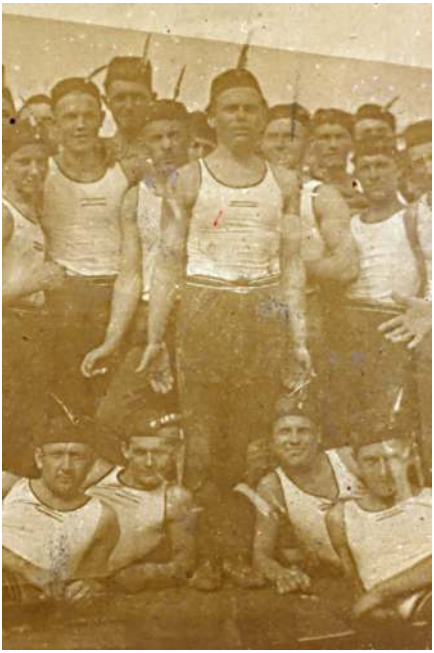

Alois Švarc
na VII. všesokolském sletu v Praze 1920

Ivančice, III. Měšť. šk. chlapecká, šk. rok 1930/31
Učitelé zleva: Schlegel, Mikša, Říha, Jahoda, Švéda, Švarc, Sedláček

LÉČIVÁ SÍLA PŘÍRODY

Všechny živé bytosti kromě člověka vědí, že smyslem života je radovat se z něj. Tento citát napsal britský básník Samuel Butler, ale daleko před ním napsal římský filosof a básník Seneca „Je zhola zbytečné se ptát, má-li život smysl, či ne. Má takový smysl, jaký mu dáme“.

Tak pojďme společně za pomocí bylin vytvářet život zdravější a radostnější v souladu s cyklem přírody, právě probíhajícím ročním obdobím a dejme mu takový smysl, aby naše dny života plynuly v harmonii s přírodou.

Doputovali jsme k nejkrásnějšímu období v roce a tím je doba vánoční. Čtyři týdny před Vánoci začíná doba adventní. Příroda už spí zimním spánkem a my bychom měli zpomalit, zklidnit se, užívat si ticha a odpočinku a tím čerpat nové síly do nového začátku. Teď neřeknu nic nového, každý začátek je velmi těžký.

Zimním slunovratem přichází nový počátek. Příroda i všichni živočichové včetně člověka se připravují na přicházející nové jaro. Toto období je zkouškou naší imunity. V prosinci si chráníme střeva, a to hlavně střevo tlusté, které je největším orgánem naší imunity. Je to až 70 %.

Oslabení tlustého střeva znamená časté rýmy, virózy, krvácení z nosu atd. V tomto čase doporučují bylinkářky přijímat potraviny teplé povahy a dostatek vlákniny. Uvedeb ych rýži, oves, pohanku, čočku, růžičkovou kapustu, kysané zelí, pórek. Z ovoce jablka, hrušky, fíky, ořechy, kaki. Na pití dejte přednost teplému čaji před studenou vodou.

Nedoporučují se potraviny chladné povahy, ty mají své místo v letním období. Ochlazují také sýry, mléko a mléčné výrobky. Přinášejí chlad a zahleňují.

Pokud už jste onemocněli virózou, uvařte si rýmovníkový, lipový, zázvorový nebo fenyklový čaj, lehněte do postele a celé dny popíjejte některý z těchto čajů. Už léčitelka Hildegarda z Bingenu psala o vynikajících účincích fenyklu. Malý úryvek: „Budete-li jíst fenykl každý den, potlačíme výskyt špatných šťáv, zbavíte se páchnoucího dechu a prosvětlíte své oči“.

I v zimním období, pokud nemrzne, najdeme spoustu bylin, které nám dodají vitamíny a stopové prvky. Všichni je máme na svých zahradách nebo kolem svých příbytků. Dá se najít pampeliška, jitrocel, řebříček, popenec, ptačinec, kokoška atd. Přidávejte v hojnosti do jídel.

Přeji vám co nejlepší vstup do nového roku, abyste ve zdraví a v co nejlepší kondici, plni sil přivítali nový příchod jara. Těším se na všechny příznivce bylinek při otevírání naší pohádkové doškové chaloupky.

Zdeňka Bognerová

použitý obrázek: www.google.cz

ZAJÍMAVOSTI KOLEM POČASÍ

	říjen 2019	listopad 2019	prosinec 2019
nejnižší noční teplota	-2 °C	-1 °C	-7 °C
nejvyšší noční teplota	+11 °C	+9 °C	+6 °C
průměrná noční teplota	+6 °C	+5 °C	-1 °C
nejnižší denní teplota	+6 °C	+4 °C	-1 °C
nejvyšší denní teplota	+21 °C	+14 °C	+11 °C
průměrná denní teplota	+14 °C	+9 °C	+4 °C
celkové srážky	28 mm	37 mm	52 mm

Část měsíce září bylo polojasno, část oblačno, vítr a mlhy. Kvetly petrklíče, pampelišky a létaly husy.

V listopadu bylo celkem 26 dnů oblačno a 18 dní zataženo. Vyskytovaly se mlhy a foukal vítr. Kvetly pampelišky, fialky a byla zpozorována i kvetoucí jabloň.

V prosinci bylo 17 dnů oblačno, 10 dnů zataženo a 10 dnů mlhy a větrno. Ve dnech 2. 12. a 12. 12. byl sněhový poprašek. Létaly husy a volavky.

Jaroslava Vespalcová

CO JE PSÁNO V KRONIKÁCH

ROK 1955 (pokračování)

Až do října 1955 měla zdejší národní škola staré nehygienické školní záchody, které pocházely v původním stavu z r. 1830. Při adaptaci školní budovy v r. 1933 ke stavbě nových záchodů nedošlo z nedostatku finančních prostředků. Teprve letošního roku se podařilo řediteli školy Oldřichu Kosíkovi vybojovati na tuto adaptaci částku 39.500 Kč a tato adaptace byla zařazena do generálních oprav ONV v Mor. Krumlově.

S adaptací záchodů bylo započato 23. 8. 1955 a adaptace byla skončena 10. 10. 1955. Na adaptaci škol. záchodů pracovala solidní pracovní skupina Okresního stavebního podniku v Mor. Krumlově a mimo toho se zapojili do pomocných prací brigádně žáci, učitelé a rodiče.

Ve dnech 11. – 13. 10. 1955 byl proveden generální úklid jak nově postavených splachovacích záchodů, tak také celé školy, poněvadž v důsledku prováděné adaptace prázdninový úklid nemohl býti dostatečně proveden. Úklid provedly maminky žáků ve smyslu svého závazku v soutěži Praha – Brno ve zvelebení škol. Ze 32 maminek pracovalo dobrovolně 28, z toho nejvíce žena ředitele školy Fr. Kosíková.

Na adaptaci škol. záchodů tedy odpracovali:

Žáci /úklidové práce/ ..... 118 prac. hodin
Učitelé /pomocné práce/ ..... 18 prac. hodin
Maminky /čištění školy – z toho žena
řed. F. Kosíková 15 hodin/ ..... 77 prac. hodin
Frant. Kosíková /pomocné práce při zřizování
nové jímky aj./ ..... 17 prac. hodin
Celkem dobrovolně odpracováno ..... 230 prac. hodin

Zdejší škola má tedy nové splachovací hygienické záchody jako jedna z prvních škol na okrese. Nové záchody jsou účelně řešeny a zdravotně nezávadné a skýtají tak záruku preventivní ochrany proti šíření nakažlivých nemocí u dětí.

Adaptací nových splachovacích škol. záchodů však zdejší škola ztratila kabinet na uložení pomůcek, ze kterého byly tyto záchody adaptovány. Poněvadž pro názornost vyučování je nezbytně třeba kabinetu pro uložení pomůcek, bude nutno se stavbou kabinetu počítati ve výhledovém plánu v příštích letech.

Stejně bude nutno počítati se stavbou záchodu u bytu ve škole, který dosud chybí, takže ředitel školy se svou šestičlennou rodinou musí choditi na záchod v noci, za mrazu i deště přes otevřený dvůr, při čemž musí rozsvěcovati a shasínati devatero světel a otevírati a zavírati devatero dveří.

Postavení nových splachovacích školních záchodů jest významným krokem kupředu, svědčí o příznivém poměru ke škole a dává předpoklady a naději k provedení dalších nutných adaptací na zdejší škole i v letech budoucích...

pokračování zápisu r. 1955 příště
pozn. redakce: Jedná se o opis zápisu v obecní kronice.

Výstava "Takoví jsme byli ...”

V letošním roce budeme v prostorách doškové chalupy připravovat výstavu s názvem "Takoví jsme byli". Rádi bychom si touto výstavou připomněli dobu dětských let a všeho, co s tímto bezstarostným obdobím souvisí. Základem výstavy jsou fotografie dětí od 20. let do poloviny 70. let, které se nám podařilo shromáždit v obecním fotoarchivu. Na den zahájení letošní sezóny v došce 25. 4. 2020 bychom chtěli poprosit o zapůjčení starých odrážedel, kočárků, dětských knih, hraček, pohlednic, zkrátka, co se hodí k tématu. Také prosíme o zapůjčení fotografií z vítání občánků z konce 80. let a z dětských karnevalů z 50.-70. let, případně zaslání skenů.

Podepsané zápůjčky shromažďujeme na OÚ.

Děkujeme!!!

ZPRAVODAJ OBCE PETROVICE * číslo 4/2019 * ročník 12
Periodický tisk územního samosprávného celku, čtvrtletník.

Vydavatel:	Obec Petrovice, Petrovice 9, 672 01 Moravský Krumlov, IČ: 00293326
Místo a datum vydání:	Petrovice, leden 2020. Náklad 220 ks, neprodejné. Zdarma do každého domu v obci.
Povoleno:	ev. číslo MK ČR E 18079 * Součástí tohoto čísla je kapesní kalendář na rok 2020.
Redakce:	OÚ Petrovice – Ing. Roman Hájek; Mgr. Eva Grunová; Irena Závišková, DiS.
Foto:	archiv obce
Kontakt:	tel.: 515 323 123, e-mail: starosta@petrovice.com jednotlivá čísla jsou na webových stránkách obce: www.petrovice.com
Uzávěrka:	Do čísla 1/2020 termín uzávěrky 31. 3. 2020. Příští číslo vychází v dubnu 2020.
Realizace:	VENDY atelier, Moravské Budějovice, www.vendyatelier.cz

divadlo SPK Petrovice

uvádí komedii Lubomíra Müllera

PILULKY

premiéra:
NE 15.3. 16 hod.

reprízy:
PO 23.3. 19 hod.
PÁ 27.3. 19 hod.
ÚT 31.3. 19 hod.

derniéra:
SO 4.4. 19 hod.

KULTURNÍ DŮM PETROVICE

Jízdní řády IDS JMK pro rok 2020

(beze změny oproti roku 2019, pro zájemce k vyzvednutí na obecním úřadě ve zvětšeném formátu zdarma)

Linka 432 Ivančice - Moravský Krumlov - Hostěradice – Znojmo

Zastávka	Pracovní dny												Sobota + neděle				
Ivančice		5:08	6:08	7:18	9:38	11:38	12:38	13:38	14:38	15:38	16:38	17:38	5:36	9:36	11:36	15:36	17:36
MK nám.		-	-	7:43	9:57	11:57	12:57	13:57	14:57	15:57	16:57	17:57	-	-	-	-	-
MK aut.n.	4:16	5:31	6:31	8:00	10:00	12:00	13:00	14:00	15:00	16:00	17:00	18:00	6:00	10:00	12:00	16:00	18:00
Petrovice	**4:30**	**5:45**	**6:45**	**-**	**10:14**	**-**	**13:14**	**-**	**-**	**16:14**	**17:14**	**18:14**	**6:14**	**10:14**	**12:14**	**16:14**	**18:14**
Znojmo	5:08	6:28	7:25	8:53	10:53	12:53	13:53	14:53	15:53	16:53	-	18:53	6:53	10:53	12:53	16:53	18:53

Linka 432 Znojmo - Hostěradice - Moravský Krumlov - Ivančice

Zastávka	Pracovní dny												Sobota + neděle				
Znojmo	4:16	5:26	6:21	7:56	8:56	10:56	12:56	13:56	14:56	15:56	16:56	18:52	6:56	12:56	14:56	16:57	18:56
Petrovice	**5:01**	**6:03**	**7:06**	**8:35**	**9:43**	**11:43**	**13:35**	**14:35**	**15:35**	**16:35**	**17:35**	**19:35**	**7:35**	**13:35**	**15:35**	**17:35**	**19:35**
MK aut.n.	5:15	6:17	7:20	8:49	9:59	11:59	13:49	14:49	15:49	16:49	17:49	19:49	7:49	13:49	15:49	17:49	19:49
MK nám.	5:21	6:21	-	-	-	-	13:51	14:51	15:51	16:51	17:51	19:51	-	-	-	-	-
Ivančice	5:45	6:45	7:44	9:13	10:21	12:21	14:12	15:12	16:12	17:15	18:12	20:12	8:13	14:13	16:13	18:13	20:13

Linka 445 Moravský Krumlov - Lesonice – Miroslav

Zastávka	Pracovní dny														Sobota + neděle		
MK aut.n.	5:07	6:17	6:57	7:57	9:57	11:57	13:07	13:57	15:07	15:57	16:57	17:57	18:57	19:57	7:57	11:57	15:57
MK nám.	5:09	6:19	6:59	7:59	9:59	11:59	13:09	13:59	15:09	15:59	16:59	17:59	18:59	19:59	7:59	11:59	15:59
Petrovice	**5:19**	**6:29**	**7:09**	**8:09**	**10:09**	**12:09**	**13:19**	**14:09**	**15:19**	**16:09**	**17:09**	**18:09**	**19:09**	**20:09**	**8:09**	**12:09**	**16:09**
Miroslav	5:36	6:46	7:26	8:26	10:26	12:26	13:36	14:26	15:36	16:26	17:26	18:26	19:26	20:26	8:26	12:26	16:26

Linka 445 Miroslav - Lesonice - Moravský Krumlov

Zastávka	Pracovní dny														Sobota + neděle		
Miroslav	3:57	4:57	5:57	6:57	8:27	12:27	13:27	13:57	14:37	15:27	16:27	17:27	18:27	19:27	7:27	11:27	15:27
Petrovice	**4:17**	**5:17**	**6:17**	**7:17**	**8:47**	**12:47**	**13:47**	**14:17**	**14:57**	**15:47**	**16:47**	**17:47**	**18:47**	**19:47**	**7:47**	**11:47**	**15:47**
MK nám.	4:28	5:28	6:28	7:28	8:58	12:58	-	-	-	-	-	-	-	-	-	-	-
MK aut.n.	4:30	5:30	6:30	7:30	9:00	13:00	13:57	14:27	15:07	15:57	16:57	17:57	18:57	19:57	7:57	11:57	15:57